北平今晨陸空戰

大美晚報

中華民國念貳年五月十二日　星期五　中華郵政特准掛號認為新聞紙類　第一一七號　十六頁　銅元七枚

日機今再偵北平
來往三次歷一時念分
華軍開高射砲未命中

（大美晚報專電）北平十二日——今晨五時、又有日偵察機一架出現平市天空、散下含有煽動性傳單、防空司令部隨令各處防軍開放高射砲及高射機關槍、日機高度約一千八百米以上、故未命中、五時五十分又二度飛來、華軍仍射擊如前、十五分鐘後又飛去、六時十五分三度飛來、盤旋五分鐘而去、據官方消息、日機共來偵察三次、第一次繞城三匝、於第二三次繞各一匝、此次均散下荒謬傳單、統共約一小時又二十分鐘、華軍會以高射砲及機關槍暨駐某處之鐵甲車射擊、外人消息稱、日機今飛過東交民巷、美國軍營中人曾仰首翹望、機為銀灰色、似無徽記、若干方面並信該機曾偵察南北苑及平漢路北段、居民現多掘地窖以防意外、並以是否再來及是否轟炸為討論中心

砲聲震動全市

（日聯社）北平十二日——日軍偵察機今晨五時再度出現於平市上空、盤旋一時間二十分鐘、撒發傳單後始飛去、北市各城門所備高射砲均開火射擊砲聲震動全市

民衆駐足仰視

（路透社）北平十二日——今晨六時復有日軍飛機一架飛翔北平空際、高度較昨日為低、並發散傳單、該機在北平飛繞達半小時之久、當日機飛翔時、城中駐軍即在前門開機關槍射擊、但未命中、數千民衆皆駐足仰視、飛機聲與槍聲盈盈入耳、該機飛高在千五百呎二千呎之間、故清晰異常、似機身並無徽號、其後該機繞城而飛、特在東交民巷一帶飛翔、

此舉實無意識

（路透社）北平十二日——北平公安局長鮑毓麟今日與客述及日飛機臨平事、謂此舉實無意識、至多僅能擾亂後方一小部分之人民、而與戰局毫無影響、鮑謂平城空防甚固、居民應鎮靜自處云、

籌商保護學童

（路透社）北平十二日——北平市立各學校校長今晨開會籌商遇天空襲擊時應如何保護學童之方法、

俄軍五千名
開抵俄滿邊境
據謂為剿匪計

（路透社）哈爾濱十二日——據此間「滿洲國」官員聲稱、蘇俄現正集軍於西比利亞東部濱海省、蘇俄生力軍五千名由一旅長統率、已抵海參崴北面俄滿邊界之杜里羅格附近某村、駐蜜山「滿洲國」司令郭某曾向俄當道詢問增兵之原因、據答、乃為剿匪計云、聞濱海省人民現有避入「滿洲國」者、謂蘇俄當道公然聲稱、日本欲藉口中東路案派軍入濱海省、果爾、則蘇俄暫將委棄該省、但日後仍將回至該省、最後之勝利必屬蘇俄云、據官方聲稱、「滿洲國」限蘇俄交還火車之哀的美敦書將於五月十二日午夜滿期、

唯一中國人
瀋陽全城俱改籍
孫君終不作滿人

（日聯社）瀋陽通訊——瀋陽警察廳本年三月施行「滿洲國」首次戶口調查、全城居民均呈報其國籍為「滿洲國」人、但其中有一人態度始終頑強、主張吾輩非「滿洲國」人、永久是中國人、其人為美國總領事館內翻譯員孫某、

哈英報被封
並將驅逐英記者
英領請示藍浦森

（路透社）哈爾濱十二日——此間警署已奉長春「滿洲國」外交部之命將英人所辦哈爾濱日報之印刷所與編輯處封閉、因該報記者辛博遜在報中登載反滿擁共文字之故、「滿洲國」當道並照會英總領事蓋斯汀、謂辛博遜如不於一星期內自動離境、則將加以驅逐、英總領事已將此事呈報駐華英使藍浦森、現正佇候北平之訓令、衆意「滿」當道之行動、實侵犯英國之領判權、又「滿洲國」政治警察已逮捕哈爾濱日報之俄職員三人、或將押送俄境、

杜禮特由粵返滬
星期日再行表演

美飛行家杜禮特氏昨乘林肯總統號自廣州抵滬、聞在華南將西南當局所定購之寇的斯機攜往交貨、聞杜氏本星期日又將在龍華公開表演、

東路案生變化
李維諾夫謂滿洲事變後
中國已失其道德的權利

（路透社）莫斯科十二日——蘇俄外委李維諾夫今日述及中國要求與聞俄「滿」間中東鐵路爭案事、據蘇俄半官通訊社消息、李氏謂南京政府或在其管理下之握權者、對中東鐵路已終止與蘇聯為實在之合夥人、蓋按照北平瀋陽協定、中政府必須派代表列席於該路局也、惟已過之十八個月內、中政府未派一代表、故已失其協定中所載道德的權利、李氏次述及一九二九年中俄爭端、謂俄政府為消除衝突之原起見、曾與中國代表莫德惠談判出售中東鐵路事、但此項談判、為滿洲事變所打斷因此種種原因、吾人乃提議出售該路、吾人之建議、乃蘇俄注重和平之表示、且北平瀋陽協定、並未予中國以在相當時期前贖回該路之權、亦未限制蘇俄不得以該路售與任何國、尤其為今確已在滿洲並履行北平瀋陽協定中國之担任之國、中國已十八個月不能在滿洲履行其担任、故彼已失其抗議出售中東鐵路之道德的權利、李氏又謂駐莫斯科中國大使顏惠慶博士已默認中國已無在滿洲履行其義務之能力云、

（尚有李維諾夫對本案之詳細談話、由塔斯社發表、載入第三頁、）

立法院秘密會
討論華北軍事
決定推孫科訪汪精衛
請汪氏明白切實宣布

（大美晚報專電）南京十二日——立法院今晨例會後、繼開秘密會議、討論華北軍事問題、決定推孫科訪汪精衛、請明白切實宣布、

日增援圖佔灤西

（中央社）天津十一日——日軍十一日拂曉大舉向灤東及長城各口總攻、古北口方面砲火尤烈、至午仍在激戰中、日軍連日向各路積極增援、喜峯口到一旅、在羅文峪有二旅團、灤東到三旅團、前由遷安盧龍進犯、有侵佔灤西企圖、華軍前線現在灤東之朱各莊、主力均在灤河西岸集中、

何杜國回抵前線

（路透社）北平十二日——據最近灤河消息、日軍續圖在各地點渡河、均為華軍擊退、何杜國已回灤河前線指揮戰事、

日軍總攻新開嶺

（日聯社）瀋陽十一日——日川原主力部隊十一日上午五時半總攻新開嶺正面華軍第一線、七時許佔領鄔家台後更向南方禪水谷推進中、

施使宴宋子文
邀赫爾等作陪
馬慕瑞亦參加

（路透社）華盛頓十二日——施肇基公使昨晚宴請宋子文、與宴者有國務卿赫爾、商務部長羅佩、前駐華公使馬慕瑞、及克蘭、國務院遠東司長杭貝克等、

英人款待黃秉衡

（路透社）倫敦十一日——今日下院保守黨外務委員會之中國事務服員會開茶會款待中國航空局局長黃秉衡並駐英中國公使郭泰祺、保守黨議員亞浦林陸軍大佐後導黃等參觀下院、

宋施昨訪畢特門

（路透社）華盛頓十一日——宋子文施肇基今日與畢特門會談東方銀問題、宋旋告客、謂談判進行順利、殊可欣慰云、

南天門續有激戰

（路透社）北平十二日——今晨華人消息稱、南天門續有激戰、日軍現抄擊華軍之右翼、而由中央軍隊力禦之、

今日新聞

日飛機今三次飛偵北平……（一）
立法院請汪宣布華北軍事……（一）
蘇俄承認擬售中東路……（一）
軍縮與德發生正面衝突……（二）
英陸相報告對遠東態度……（二）
郵工代表今晨謁朱家驊……（三）
廿木匠合得香檳頭獎……（三）
慕爾鳴路偵盜被盜刼慘劇……（四）
汽車增刊……（五）
體育……（六）（七）
電影消息……（八）（五）
國內外金融市場報告……（十）
皖屯溪茶業營業不振……（十一）
時事評論……（十二）
婦女時裝及狄斯女士信箱……（十三）
中東路與國際之關係……（十四）
交通表……（十五）
「信不信由你」—「插畫」……（十六）

滿洲義軍活動
攻擊東路東段

（路透社）哈爾濱十二日——聞時有義勇軍二百人攻擊中東鐵路東段烏吉穆河（譯意）站、將駐該處之少數「滿洲國」兵全擄行去、

劉珍年部改編
暫羈杭不解京
編竣即可釋放

（大美晚報專電）南京十二日——軍委會令魯滌平改編劉珍年部、聞軍會無將劉解京意、大約俟其部隊改編竣事後即可釋放、

軍縮與德國決裂
小組會談無結果
軍額委員會通過强硬決案
衛鋒隊鋼盔團應加以規定

（哈瓦斯社）日內瓦十一日——軍縮會議軍額委員會、已將意大利預受軍事訓練青年、及汎繫黨黨軍員額、應歸入正式軍額計算者、予以規定、已誌前電、茲又以九票對二票、及八票棄權、表決未來軍縮公約中規定之正式軍額、應將德國預受軍事訓練之各團體、如希黨衝鋒隊、及鋼盔團計算在內、投票時、主張計算在內者、有英・北・法・荷蘭・波蘭・葡萄牙・羅馬尼亞・捷克・南斯拉夫等國・反對作爲軍額者有德・匈兩國・棄權者爲與國・西班牙・美國・芬蘭・意大利・瑞典・日本・及土耳其等國、自近三日以來、英國代表、與德國代表那多尼、商談歐陸軍制統一問題、今日下午五時、英法美意德五國代表、重行集會、談話結果、依然失敗、代表、謂雖經數次商洽、迄無效果、殊以爲歉、那多尼對各代表所言、在純粹理論上、雖似接受歐洲軍制統一案、但對英國提案、提出種種保留、及不能承認之種種條件、事實上等於拒納、以故現所討論者、爲軍縮會議以後應取如何途徑、各主要國代表、認爲形勢既已如此、即應將此種情形、先後提交主席團、及總委員會、明白討論之、以便確切證明意見之參差、並確定德國政府應負之責任、英法兩國代表、尤係如此主張、晚間九時、各代表將重行開會、以結束談話、大約各代表將主張明日下午、召集軍縮會議主席團、星期六召集總委員會、以決定軍縮會議之運命云、

召開總委員會謀救濟

（路透社）日內瓦十二日——昨夜五强開第二度會議、討論軍縮會僵局、結果依然失敗、關於應採之手續、迄無協定、五强代表今日將向主幹委員會提出報告、軍縮會總委員會大約將於星期六日開會考慮時局、

驚人言論擴大裂痕

（路透社）日內瓦十一日——軍縮會議現確瀕於危境、英代表艾登與德代表那杜尼雖自三日前軍縮會形成僵局以來之屢作私人談話、但絡未有何協定也、德外長所發軍縮會失敗、則德國將重治軍縮之驚人言論、尤使日內瓦裂痕愈臻廣大、今日午後五强開會、由漢德森主席、英代表艾登報告談判不成之經過情形、今夜五强代表將再開會、繼續討論、但衆料未必能覓獲最後方案、

德代表拒絕英提案

（哈瓦斯社）日內瓦十一日——近數日以來、英國代表爲歐洲軍制統一問題、屢與德國代表那多尼進行談話、本日美國、意大利及法國代表、由下午五時起、至七時止、舉行會議、由漢德森主席、先後與英代表艾登、及德代表那多尼談話、英代表將渠與那多尼接洽情形、報告三國

印政府屈服
考慮釋放反對黨
影響甘地之政策

（哈瓦斯社）孟買十一日——印度政府現方考慮將國民大會重要人物、予以開釋、此事如能實現、則甘地對於國民大會未來政策之大綱、較易確定矣、

排教影響外交
美議員之新動議
不與德墨訂協定

（路透社）華盛頓十一日——今日衆院提出一議案、請政府訓令美國出席世界經濟會議代表團、令彼等在德意志、西班牙、墨西哥等國內排擠異教行動未停止前、不可與各該國成立任何協定云、

愛爾蘭應邀參加

（路透社）杜白林十一日——愛爾蘭自由邦行政長伐勒拉今日在議會宣稱、愛爾蘭自由邦已接受參與世界經濟會議之請書、

英王患筋骨痛

（哈瓦斯社）倫敦十一日——白金漢宮發表正式公報、謂英王左肩、現患筋骨痛症、

庇護亡命者
法國廣開門戶
內長訴說理由

（哈瓦斯社）巴黎十一日——參議院以外國政治亡命者、充斥法國、引起種種問題、特舉行討論、若干參議員謂、瑞士對於此事、曾採取明哲之保障辦法、內長旭當、謂法國人民博愛爲懷、對外國政治亡命者、宜廣開門戶、（大衆鼓掌）內長又謂、『吾人有容納政治亡命者之義務、而同時令其能在法國境內謀正當生活、所不可忽者、乃庇護亡命之權、雖不妨從寬行使、但不當因此妨害法國人民之利益、吾人對於人道主義、及法國勞工權利、當求其互相調和』云云、

巴玻戰事公報

（美聯社）盛與十一日——自巴玻正式宣戰後、巴拉圭政府今日發表第一次戰事公報、謂有一玻里維亞聯軍、希圖襲擊、但被巴軍完全消滅云、

英對遠東政策未變
不願對日經濟制裁
始終以國聯會員之態度
與他國同謀合作與協商

（路透社）倫敦十一日——陸相海爾珊勳爵今日在上議院聲稱、英政府遠東政策、始終以國聯忠實會員之身分行事、與國聯其他會員謀取可能的最密切之合作與協商云、陸相此言、乃對薛西爾子爵之言論而發、韓西爾發起關於遠東與軍縮事件之辯論、巴摩爾男爵附議、薛西爾主張邀請他國合作、以商業上禁令施諸日本、陸相海爾珊答稱、此種建議、礙難實行、英日商約載有最惠國條文、苟非早十二個月通告、則此商約不能註銷、英外相西門當然可考慮此項建議、但此必不可視爲英政府擬以此類建議提交日內瓦之表示、此項建議如果實施、則英國在最短時期中不致發生戰爭之說、渠將不能信其必然、故此建議須經過最長久最嚴重且最周密之考慮、然後始可接受也、英政府對於遠東問題、現方在日內瓦與他國愼重合作、英國挾履行其國聯會員義務之眞正志願、從事考慮此事、英國深知稍不鄭重之行爲、即可促成薛西爾勳爵所欲避免之危機云、

軍縮仍望德國讓步

陸相繼乃言及軍縮問題、謂議、則德國直拒絕履行諾言之建議、而將負軍縮失敗之責任、渠希望德國改採較合情理之態度、縱德國不改變其態度、亦未必即退出軍縮會議、但若德國竟退出軍縮會、則其他各國將採行何種途徑、此誠爲應得最嚴重的考慮之事件、依渠個人意見、法律上結果、將爲德國須受凡爾賽和約條文之拘束、凡重治軍備之舉動、乃破壞和約之行爲、將使和約所載之懲戒條文見諸實行、德國若脫離軍縮會議、而宣佈不欲爲凡爾賽和約所束縛、則渠信德國未必認德之行爲爲滿意、而能依允大減政縮之辦法也云、

比工人反對褐黨
不爲德船運貨物

（哈瓦斯社）比國盎凡爾港十一日——德國商船瓦都西號、懸掛國社黨旗駛入港內、碼頭工人拒絕卸貨、已誌昨電、本日瓦都西號所掛之卍字旗、雖未撤去、然終能上貨出口、特較原定時間、耽延五小時而已、其他德國商船多艘懸卍字旗、尙泊港中、埃森號抬卸貨、甚感困難、應募者寥寥無幾、碼頭工人、不願爲德國商船工作者、麕集貨棧附近、有大隊警察、維持秩序、

戰債新傳說
英報所得之消息
美國定應付方策

（哈瓦斯社）倫敦十一日——據泰晤士報載稱、美國對於戰債問題、擬與各債務國分別進行談判、又據他方消息、羅斯福總統將要國會、准其在世界經濟會議期內、宣佈戰債緩付辦法、但國會將要求各債務國在商務上、對美讓步、以爲緩付戰債之交換條件、

德國將重治軍備
外長發驚人言論
預料軍縮會前途難樂觀
針鋒相對批評英國計劃

（路透社）柏林十一日——德國萊浦齊格畫報今日登載德外長牛賴特一文、預料軍縮會失敗、屆時德政府將重治軍備、該文謂日內瓦討論已經十五個月、但其結果已表明德國軍備平等之要求、毫無成就、其故以軍備充實之國、未有軍縮之誠意也、英國計畫範圍內之一般軍備限制、或縮減、無論其氣象如何、且縱使如此縮減、然亦屬强令德國補充軍備之性質、英國計畫雖可歡迎、認爲趨向實際解決之一種切實的努力、然在關於實施或承認德國平等要求之細則上、殊不能爲德國所滿意、故關於此兩點、英國計畫尙須修改云、

世界輿論受震動

（哈瓦斯社）柏林十一日——德國外長牛賴脫、在國聯會促進會機關報發表一文、說明德國對於軍縮會議之政策、牛賴脫在「萊潑齊日報」中亦發表同樣文字、謂德國須補充軍備以保障安全云云、德外長此種論調、使國際輿論大爲震動、按牛氏之意無論軍縮會議、與英國軍縮計劃之命運如何、德國不能不恢復軍備、德國當局、如此明白宣言、尙爲第一次、牛氏論文一經發表之後、各方嚴厲之批評、相繼而起、其尤命人注意者、乃此次正式宣言、適於英國代表與德代表那多尼談話時發表是也、傍午時、英國人士、明白對人言、此種論文、使渠等大爲詫異、按牛氏宣言、德國將恢復各種軍備、而置軍縮會議於不顧、既如此、則軍縮會議進行工作、尙復有何利益乎、多數代表團類皆如此設想、

法外部表示鎮靜

（路透社）巴黎十一日——今晚報紙以大字登載德外長牛賴脫所發如軍縮會議失敗、則德國將重治軍備之說、但法外部則依然鎮靜、謂德外長之論文、僅又爲德國一種示威舉動而已云、

德離奇自殺案
漢堡社會黨員
屍橫火車軌上

（哈瓦斯社）柏林十一日——萊克林好森地方附近鐵軌上、發現漢堡社會黨議員比德門之屍骸、警察廳公佈消息、僅謂比氏自殺致死、而未說明詳細情形、

逐出羅森培
招待英國記者時
共黨在屋外示威

（路透社）倫敦十一日——德總理希特勒之代表羅森培刻在倫敦、今夜在旅館招待英國新聞記者、但招待時旅館外適有共黨之示威行動、共產黨集於門外、大呼「逐出羅森培」、旋與警察衝突、結果有兩人被拘、羅森培對新聞記者發簡短之詞、謂德國革命之目的、在恢復社會和平、渠對於德國境內所發生之事件、不欲作歉詞、至於外人指摘德國拘禁政治犯一節、則須知六千五百萬德人之自由、較諸少數共產黨之自由、更有價值、德政府今後將更注重德國工人之利益、甚於從前、國社黨在過去十四年中、死三百人、傷二萬人、其死傷數之衆、適非德國現所拘禁之人數所可比擬、至於對猶太人之暴行、則屈指可數、並不甚多云、

工黨請逐褐黨代表

（路透社）倫敦十一日——今日下院質問時、工黨議員數人請內務大臣哲爾摩囑、德國社黨代表羅森培束裝返國、反對黨領袖藍斯堡聲稱、政府待遇法西斯黨及共產黨宣傳人、實大相逕庭云、哲爾摩後答稱、如羅氏果有違反英國利益之行動、則自當令其出境云、藍斯堡繼請議長、准其動議延會、俾討論容許德國法西斯黨宣傳人入境事、藍氏又謂、法西斯之教訓、志在推倒英國國會與憲法云、藍氏之動議爲議長拒絕、

古巴撲滅革命

（美聯社）夏灣拿十日——古巴總統裴亞都氏對於克美該地方新發生之革命事、不願發表意見、但政府某發言人則謂政府軍隊已將叛軍完全撲滅、故當局不甚注意此事、

德與軍縮發生正面衝突

郵工代表謁朱家驊 陳述對儲匯局意見

郵研會下午繼續開會 四個月後得實行合併

郵政局與郵政儲金匯業局之合併問題、自組織郵政經濟制度研究會以來、歷時一載、而猶無完全解決之方案、而昨日市府舉行之該會結束會議中、郵匯局代表與郵工代表之意見、仍立於相反地位、因此之故、由該會決定推舉潘公展林康侯兩委員、於今晨率同郵工代表、往謁因病留滬之交通部長朱家驊氏、故今晨林潘兩氏、於上午九時、即行偕同郵工代表張克昌等、前往滄洲飯店朱部長病榻之前、討論此事、朱氏之意見、殊無偏袒、表示此事糾紛儘由郵研會研究解決、交部當決計尊重之、至此事糾紛之原因、實爲郵匯局合併而後之人選問題、郵工之意、該局既經合併、則一切規章、當與郵政局同一待遇、且主張將該局現有之職員、須加攷核、但郵匯局代表則堅決反對、蓋該局職員、均屬專家性質、如果歸併、亦殊未能設立名目、予以淘汰、至其餘大部問題、則均已討論解決、據該會委員林康侯之意見、郵匯局歸併一案、大部已無問題、此項小糾紛、實無異爲山九仞、功虧一簣、故決意設法調解、俾使於今日下午五時繼續舉行之結束會議中解決、歸併一事、亦須今日會議、如果解決、又據林氏談、待呈請行政院咨文立法院將郵匯局原案加以修正後、於四個月中、實行合併、蓋郵匯局之組織、其初係由立法院通過、今既有所變更、則自當再由立法院審查通過後再於四個月得實行合併之方法

視察各分局

招商局決議派員 張壽鏞與胡筠莊

招商局自收歸國營後、積極進行整理、增設青島海州兩分局、租輪擴充航線、並經理事會議決、派理事視察各地分局、以資改革、茲誌詳情如下、

理事會議——理事會於昨日下午四時、舉行常會、爲發展航務計、決首先整頓各地分局、以便擴充航線、當經議決、派理事張壽鏞胡筠莊分赴各地、視察分局、第一步爲長江一帶、第二步南洋北洋、張壽鏞已於昨日乘輪出發、視察長江上游、胡筠莊定於明日乘輪出發、視察長江下游、

視察分局——招商局所屬各地分局暨經理處、長江上游爲重慶・萬縣・沙市・漢口・長沙・岳州・湘潭・長江下游爲九江・安慶・大通・蕪湖・南京・鎮江・南北洋爲廣州・香港・汕頭・廈門・福州・溫州・甯波・天津・大連・烟台・威海衛・青島・海州・

歐亞粵漢綫

李景樅視察返滬 談此行印象極佳

歐亞航空公司李景樅氏日前偕同代理機航組主任華爾德及機師山爾乘歐亞五號機赴漢試飛粵漢綫、於昨日返京向交通部報告試飛經過後、當於今晨八時、由京仍乘原機返滬、記者、特於今晨往訪、據李談此行經過、茲分誌如下、

此行經過——此次李氏之出發、計自四日離滬飛京、當日即至漢口耽擱一宵、至五日晨由漢飛長沙、本擬即日飛往廣州因九峯山迷霧極大、不能飛行遂即暫停、至六日晨始由長沙至廣州、八日晨再至香港、至九日又自港返廣州、十日自廣返漢口、旋即抵京、在京與各方接洽頗多、至今晨八時離京飛滬至十時乃抵此云、

印象頗佳——李談此行經過、印象甚佳、沿途地方人士及軍政當局、均極歡迎、將來粵漢綫籌關時、必能得到不少幫助、九峯山雖多迷霧、礙於飛航、但公司方面並不視爲困難、

粵漢航綫——粵漢航綫自經此次試飛後頗具把握、日下公司方面、對此正在計劃之中、沿途各站、漢口已有中國航空公司籌關在先、可無須再費手續、至於長沙廣州各站、則須另事設備、此行對於各站之機場設備等、均已稍具眉目、祇須公司中經濟及其他問題有辦法、即可實現、至粵漢綫正式開航之期、尚未確定、惟飛機及人才兩點、已不感缺乏、因飛機刻又將自德國運來兩架、本人(本自稱)擬將此行報告董事會、

追悼石氏——又據確訊、機航組主任石必恩前在西北航空途中、不幸墜機殉職、公司方面深爲遺憾、擬在滬上舉行追悼會以資紀念、不日即可實現云、

香檳賽得主

廿木匠得合頭獎 娶妻出遊成富翁

據大美晚報記者探悉上海跑馬總會春季大香檳頭獎一二一九〇號爲本埠木匠二十人所獲、其中五人現在南京路羅辦臣琴行工作、頭獎總數爲十萬二千九百另五元、聞此二十木匠中有數人僅出資二角五分及五角不等、僅購票一張、羅辦臣琴行之五得者、共分得三萬元、據謂彼等均將獎款存在外國銀行中、除一人未曾告假而出遊外、餘四人仍在該行辦公、其中一人年五十餘、未曾娶妻、自稱現擬娶一青年女人爲妻、因上海青年女子多需要金錢、該木匠得此巨款、當然可以值得美人之青睞、得主年最輕者僅十六歲、聞其餘各小得主去年淞滬戰事時居於閘北、所有長物、均已付諸一炬、今得此款、竟同塞翁失馬當可再整旗鼓矣、聞第二獎名得二萬九千四百另一元、第三獎各得一萬四千七百元、

國勞大會代表

陳銘德即將首途 準備提出兩要案

第十七屆國際勞工大會、已定六月八日在日內瓦舉行、中國政府代表蕭繼榮謝東發已經國府任命、屆時由巴黎使館赴會出席、關於勞方代表、歷次大會、均由政府指定、惟此次中央民衆運動指導委員、爲謀眞實代表工人利益起見、由該會主任王陸一來滬、與各工會切實商討、結果推選現職工人陳銘德爲勞方出席代表、並聘請國際勞工局中國分局程海峯爲勞方代表顧問、日內即將啓程、茲據記者探悉中國對此次會議已準備提出兩要案、(一)在華工廠應絕對遵守中國勞工法規案、(二)旅外華僑工人應與所在地勞工享受平等待遇案云、

譚爾伏代比領

業已到任接事

駐滬比領署總領事汪茯特、前於四月十四因事返國、由譚爾海氏暫行代理、茲悉譚爾海因另有任務、代理總領事一職、業由比公使紀佑穆訓令現任比領署參贊譚爾伏繼續代理、譚氏已於十一日到任接事矣、

英烟廠糾紛

要求恢復四日班 社會局召集問話

本埠韜朋路大英烟廠、(即英美第三廠)自公司宣告減工後、曾發生重大糾擾、各部工作、已告停止、今日該廠工人、向黨政機關請願、社會局於下午三時、召集問話、茲分誌詳情如下、

請願形情——該廠工人、以廠方任意剝削、生計陷於絕境、特於今晨十一時、派代表强雷陳士奎、沈錫林、吳宗秀、梁文高許建文等六人、備文分向黨政機關請願、要求即日調處、社會局由三科科員王剛接見、允下午三時爲公司減工事召集問話、着令該廠工人、加派代表列席、繼赴市黨部、由民訓科幹事陸蔭初接見、允會同社會局辦理、

糾紛起因——據該廠工人强雷對新聲社記者發表此事之先後情形云、本廠工人、爲反對資方開三日班、引起工人生計恐慌、英美烟公司係英資本家所創辦、上海共有三廠、一二廠設在浦東、第三廠設在美租界韜朋路、第三廠內有工人三千七百人、工資自四角半起至一元不等、往年每屆五月中旬、因天氣潮濕、煙多起霉、故減爲每星期五日、工人等深悉資方情形、故想可無事、今年資方藉口生意清淡、於四月中旬、即開五日班、一星期後、即做四日班、當時工人等由工資不能維持生活、即欲提出向資方交涉、後因爲維持勞資雙方感情計、不得不忍痛接受、豈知資方見工人可欺、即作更進一步之壓迫、實行三日班、將機器加高速度、加重工作、因之出數反超出四日班之上、此處剝削工人血汗而何、工人等至此已忍無可忍、當推派代表梁文高吳忠秀與資方交涉、資方非但不允許、反使許多探捕、將工人驅逐出廠、工人等一向安分守己、此次事變、亦萬不得已、況所提條件、惟要求恢復日班而已、亦非過分、資方確橫加摧殘、言之痛心、總之此次之工潮、皆係資方横暴所激成、若資方再不覺悟、則事態必更形擴大、

被逐墨僑抵滬

登岸後赴市府請願 明晨原輪赴港回籍

此次墨國排華形勢、愈趨嚴重、所有旅墨華僑財產、均被搶劫沒收後、復被驅逐出境、已有三批先後返國、今晨八時復有第四批男女難僑五十九人、乘坐大來公司胡佛總統號輪返國、該輪於今晨八時進口、本埠華僑總公會、特派代表彭燦光陳漢濱高擎宇方滌非等、雇乘渡輪、赴浦東白蓮港碼頭迎接、於九時至新關碼頭登岸、雇用汽車十二輛、逕駛楓林橋市政府請願、當由李大釗科長接見、該難僑將墨國最近排華情形報告後、並請求國府交涉、李氏表示轉達吳市長呈請中央向墨國提出嚴重抗議、該難僑等復乘原車返貴州路華僑總公會休息、該會備有大批饅首以當早餐、並定於本日下午一時、在假新新酒樓招待午餐、每人發洋十元接濟、該難僑等擬於午後三時赴外交辦事處請願要求外交部向墨國交涉發還被扣財產、及一切損失、並聞該難僑定於明晨乘搭原輪赴香港返廣東原籍、據該難僑謂、尚有二百餘難僑在美候輪回國云、

兒童播音競賽

今日午後開幕

上海兒童晨報社永生無線電台及恆森無綫電台聯合舉行之全滬兒童音樂播音競賽會之爲上海空前之創舉、故深得本市黨政軍學商各機關社團之贊助、計收到各方贈送播音兒童之獎品甚多、本市吳市長各局及各大公司商號均有銀杯銀盾銀爵贈送、以資提倡、而參加比賽之兒童、亦甚踴躍、該會定今日下午二時半在南京路、永生無線電台、下午六時三刻在南京路保安坊恆森無線電台、分別舉行開幕禮、敦請上海市教育局局長潘公展先致開幕詞、即日開始播送兒童音樂公開、請各聽衆批評、聞該會爲增加興趣計、特備香煙及家庭日用品、贈送各聽衆之批評者、批評單逐日在晨報及新夜報刊出、供聽衆剪用、

蘇俄確會提議賣路

李維諾夫承認不諱

(塔斯社)莫斯科十一日——蘇聯確曾提議出賣中東路於日本或「滿洲國」、此事業由蘇聯外長李維諾夫於對塔斯社之答問中證實之、李氏云、『余與日大使太田之談話中、確曾提起因「滿國」當局之行爲所造成中東路之嚴重形勢、及其足以增重蘇聯與日「滿」糾紛之問題、爲謀一可能之解決糾紛辦法、余乃提起由「滿洲國」贖回中東路之可能、意即由蘇聯以中東路出賣於滿洲當局作爲解決目前國難之一最急斷方法也、中國政府亦確曾來電詢問此事、反對蘇聯政府以中東路出賣於中國政府以外之任何人、中國大使爲此事亦曾致一備忘錄於我國、惟中國政府所舉之理由、與蘇聯政府之正式條約承諾及事態之實際狀況、均有未符之處、中俄及奉俄協定中、未規定中國在適當期限前贖回中東路之權、亦未限制蘇聯以該路售之他人、尤以對方爲滿洲之一現在勢力、且在實際上行使中俄及奉俄協定中之華方權利義務者、更有、在最近之十八月來、事實上中國政府及其統屬勢力、在中東路上已中止爲蘇聯之實際共營者、此種可能之失去、非由於蘇聯之故、惟中國政府已不能依照中俄及奉俄協定行使其權及義務、在過去十八月中、中國政府亦不能依照條約留其代表於中東路理事會、對於滿洲當局之破壞中東路權益、中國政府已不能訴告、亦未設法保障該路之常態工作、故中國政府在十八月來之未能完盡中俄及奉俄協定中之義務、使彼失去自協定所取得之正式及道德權利、當現任中國駐莫斯科大使顏惠慶博士與余在日內瓦談判恢復中蘇邦交時、顏使提議雙方應換文承認中俄及奉俄協定之不可侵犯性、余接受此議、惟加以保留、謂滿洲之形勢轉變、應使中國政府不失去其完盡協定責任之可能、當時中國政府反對此種保留、因其在事實上爲不可能也、余以爲以上所述、已證明中國政府不能反對蘇聯之出售中東路、尤指出賣於滿洲當局而言、至於蘇聯出售中東路之動機、則可略舉如下、沙皇政府之建造中東路於外國之滿洲境地、無疑爲由於帝國主義之目的、蘇聯政府從未有此種目的、十月革命後、中東路已中止爲一侵略之工具、惟同該路之建築費出自蘇聯民衆、故蘇聯政府不得不保護其所有權及在路上之利益、蘇聯政府常欲以該路售諸中國、惟後者不能購買之、故爲保護其所有權及在路上之利益、蘇聯政府改此路爲一純粹之商業經營、又同其通行於外國境土、乃以同等之管理權及半份之贏贈與該境土之主人、以示公正、然而、中東路常成爲蘇聯中國與滿洲之一糾紛來源、吾人當均能憶及一九二九年在中東路之衝突、爲去除此種衝突之使源、蘇聯政府於一九三〇年與瀋陽及中國政府之代表談判出賣中東路之事、此項談判至一九三一年秋滿洲事變之發生而中止、現則出售中東路之問題又告成熟、由於上述之理由、蘇聯提議出賣中東路、吾等之提議已屢示蘇聯政府之和平意願、吾等以爲反對此事者、或出於願望日蘇或蘇滿關係嚴重化之理由云、

廿木匠合得香檳頭彩

電話裏聽出「沒有錢」 捕盜車追獲席少亭

四盜騙開門刦走九百餘元 偵盜被盜刦經過儼如戲劇

安徽人席少亭、年三十二歲、昨日上午因强盜嫌疑、被公共租界靜安寺捕房拘獲、今晨解第一特區法院第八庭以强盜罪起訴、

據捕房律師厲志山君之陳述、席之被捕、完全出于無意之中、而其經過則頗爲有趣、蓋厲律師謂昨晨六時半許、有盜匪五人、突至慕爾鳴路安慶里一四二號叩門、當時卽有一女子應聲啓門、於是四人卽一擁入內、而其餘一人、卽本案之被告、則留守門外、當五人叩門時、間壁一四一號內之包車夫李阿三適坐於戶外洗衣、見若輩進屋時情形、已覺十分可奇、旋又聞屋內有女子輕呼救命之聲、乃斷定若輩爲强盜無疑、於是李返身入屋、以所見所聞告其主人陳萬有、陳恐李所謂不確、乃打一電話至一四二號、則初無一人接聽、旋又由聽筒中聞「我沒有銅錢」等語、乃知確爲盜刦、於是卽以電話報告靜安寺捕房、

但陳報捕後、又恐不確、乃親自蹤至一四二號門口一探究竟、但忽被四盜瞥見、亦被拉入一四二號室內、並將其身所帶之洋一元八角亦搜刦一空、約半小時後、盜等共刦得現洋及首飾等共值九百五十二元之譜、乃分途揚長逃逸、而陳及事主后庵洲等則在後追捕、適是時、靜安寺捕房之捕盜汽車亦同時馳至、乃將席拘獲、據厲律師謂、五盜共持有手槍三支云、

今晨吳廷琪推事審問本案時、席竭力否認、但陳李兩證人則均當庭指認、席爲昨晨把風之盜、

嗎啡麩麵粉麩

張蔭明結識四日人 結果失錢財吃官司

甯波人張蔭明、其妻張周氏及李玉堂三人、因有販賣嗎啡嫌疑、今晨被解至第一特區法院、請求羈押、以便調查、但經吳廷琪推事訊問一過、諭張氏夫婦交保、李收押、本案改期七天再審、張業牙醫生、據其自云、年已七十、但捕房方面則謂祇六十三歲、

捕房律師厲志山君稱、本案經過亦極離奇、因昨日下午八時許、第三被告李玉堂代表第一被告張蔭明至虹口捕房報稱、張於六星期前、識日本友人四名、昨日下午四時許、其中兩日人偕同華人兩名至其家訪張、其時張因有事須至法租界一行、故稍與日人周旋後、卽出外、請代爲應酬、約二十分鐘後、其餘兩日人忽亦蒞至、當時四日人及兩華人又至張之廚房內、攜取菜刀一柄、逕至張之房中、將其銀箱砍破、取洋四百二十元而逃、故請求捕房激查云云、厲律師又謂捕房方面、以李所述太屬離奇、乃卽着手偵查、結果忽在張之家中搜得形如嗎啡之藥物八磅半、疑其有販嗎啡之行爲、故將張夫婦及李玉堂一併扣留帶行、

據捕房方面之調查所得、所謂四日人均爲朝鮮人民、渠等均爲推銷嗎啡者、昨日至張醫生處、卽爲接洽此事、而張之赴法租界一行、蓋爲請人代爲化驗該韓人之嗎啡是否眞品、但若輩因久候張不返、故遂自行取錢而逃、

今晨訊問時、張否認捕房所陳之事、並供四日人乃欲售牙醫用之藥品與渠、並非嗎啡、至捕房所搜得者純爲八磅半之麵粉而已、請卽化驗、吳推事當卽諭改期、俾捕房化驗所搜得之藥物也、

一二八滬戰弭平後 去年今日接收經過

今日起接管京滬路沿綫各站 市府「撤兵區接管實錄」已編竣

去年戰區接管之工作、計自五月九日起、迄七月十七日止、全滬戰區、始行接管完竣、其間斷斷續續、初非一貫前進、本文所紀、旣以去年今日爲限、則去年今日之所接收者爲京滬鐵路之各車站、則輒將各車站當時接收京滬路局之經過報告一紀之、亦實錄也、

該局之報告曰、「京滬滬杭甬兩鐵路幹綫橫跨江浙、直綰京畿、近年以來、以全國經濟政治文化、都集中於江南半壁、因是兩路形勢、益覺重要、一二八變起、殘暴之日軍、遂以京滬鐵路東段爲攻擊目標、旬日之間、總管兩路之上海北站及吳淞蘊藻浜張華浜天通菴寶山路眞茹等站、遂爲日軍飛機重炮所燬、而規模宏大之吳淞鐵路工廠亦爲敵軍盤据、北站之役、舉鐵路重要文件印信財產什物、均付之一炬、實爲兩路有史以來之大破壞、迨三月二日我軍以戰略關係西撤、而眞茹以西之南翔黃渡安亭天福菴陸家浜等站、又相繼燬於敵軍炮火、京滬路工程最大之青陽港鐵橋、亦同時遭敵機破壞、至此京滬路損失、益形奇重、幸當時本路局長陳興漢氏、以其經驗魄力、盡夜督率員工、加緊工作、故全路雖在重創之餘、猶能維持交通於不墮、及至五月五日、上海停戰協定成立、路局乃積極爲恢復京滬全路通車之準備、由五月十二日靑陽港以東日軍開始撤退、至二十三日靑陽港迤東至上海北站、乃次第由日軍手中接回、京滬路全綫行車、隨於二十三日接管北站後、兩小時完全恢復、停滯四閱月之京滬路交通至此乃恢復原狀矣、

去年今日所接收之各站爲靑暘港站、陸家浜站、天福菴站、安亭站、黃渡站、南翔站、接管後之情形、據路局之報告損失情形如下、(一)靑暘港站、除河西之員工宿舍外、站屋全部被炸、牆垣半倒、十四日試行列車、十五日出售客票、(二)陸家浜站、將站屋地板及玻璃稍損、長途電話電氣路簽及電機均壞、宿舍被毀一門、柵欄一部被竊、揚旗損壞、十四日試行列車十五日出售客票、(三)安亭站、長途電話電報及電氣路簽機揚機等、均已損壞、站長宿舍門窗被毀、十四日試行列車、十五日出售客票、(四)黃渡站、站屋被燬僅存四壁、站長宿舍全部被焚、燈油間被損壞、人力車棚被拆、一部工役宿舍門窗已失、東西分路及揚旗均受破壞、十四日試行列車、十五日出售客票、(五)南翔站、站屋略損、月台柵欄被毀甚劇、燈油間及員工宿舍揚旗等均損壞、上行月台之廁所被砲彈炸毀、長途電話及電汽路簽機均被竊、情此至慘、十四日試行列車、十五日出售客票云、

申新第六紗廠 今晨肇火救熄

今晨三時許楊樹浦蘭路申新六廠、突遭焚如、原因爲烘間內之餘燼未熄、火星灼上棉花、以致起火、卽時濃烟密佈、火勢大熾、此時該廠工友人等均在熟睡之際、嗣經發覺、已無法收拾、乃立卽急電通知救火會派車馳往灌救、約四十分鐘車始趕到、此時火勢正將冒穿屋頂、旋經奮勇灌救、卽告熄滅、計焚去棉花等件、房屋損失尚微、亦不幸中之大幸也據該廠謂損失約二千元之上、

剃頭司務自縊

生意清淡復遭退保 全家賴活身後可憐

浦東人包關林、年四十七歲、業剃頭、於數年前、由鄉來滬、由友人介紹於南市中華路六十七號糖洋南北雜貨公會三樓闢室理髮、該號內除糖洋南北雜貨公會外、尚有國貨陳列館及其他公會等團體、故其營業雖闢室在雜貨公會、但同號內各公會等會員商人、亦以取其便利、故剃頭咸樂於彼處、其子阿根亦自幼從其理髮、前因生涯忙碌、一人不及、乃命阿根同在彼處剃頭、每日生活所得、堪以維持、包關林自在該號內營業後、收入頗爲不少、惟因邇來市面不振、其剃頭生意、漸告清淡、在先包關林及其阿根、夜間卽睡於該處、數年以來、相安無事、當彼入該處營業時、係由雜貨公會董事朱錫卿出立保書、數日前朱忽聲明退保、包關林得悉、以自問數年來尚無不良行爲、因何忽然退保、心中甚爲懷疑、且於本身營業、頗有關係、遂要求朱錫卿繼續作保、俾仍得維持營業、不料因某次、竟與朱發生口角、後經人從中調解、仍得在該處營業、

前日雜貨工會賬房王鑾楣、以包關林已無人作保、夜間留宿該處似有未便之處、故命包關林另覓住宿之所、包於不得已之中、祇得唯口允諾、然一時亦無法他遷、幷念年來生意旣告清淡、另租房室又須多耗費用、且朱錫卿忽告退保、思念之餘不勝憂鬱、不料其心坎中、已呈自殺之念矣、

昨日晚餐後、包卽就睡、迨至夜深人靜之時、肅然起身未及穿衣、攜帶一條、潛出門外、繫在扶梯欄杆上懸頸自縊、初固無人知覺、迨至今晨六時該公會茶房喬阿炳起身下樓、忽見扶梯橫一人體撫之已告氣絕、乃駭極而呼、將其移置一旁、其子阿根見父忽然自殺、悲痛逾恆、後該公會以事關人命、乃投報公安局一區二分所轉請法院蒞驗後、俾便設法收驗、聞死者家妻子及姪女等多口、全賴其及阿根維持、今竟以環境逼迫而自殺、亦云慘矣、

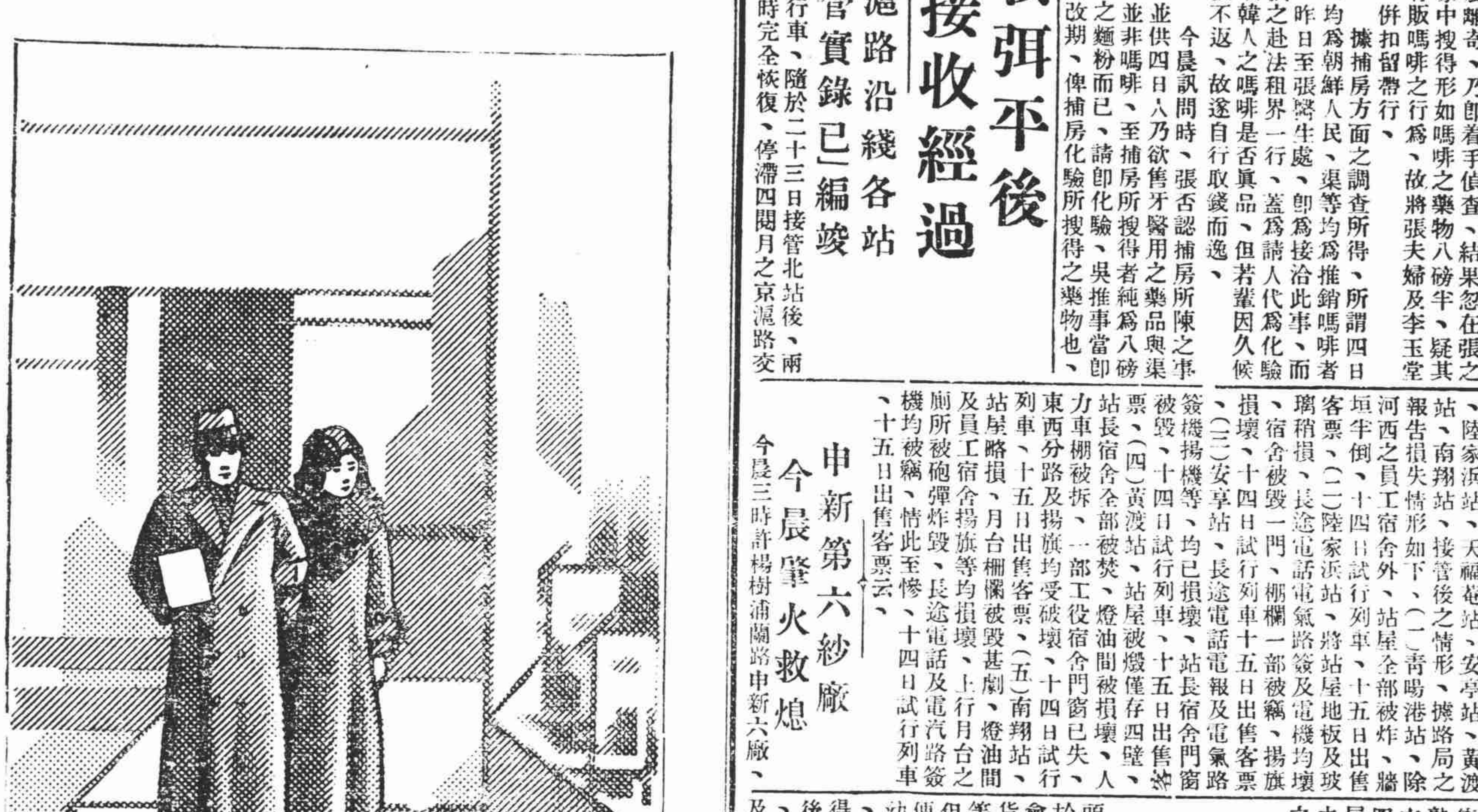

光明櫥窗表示商店體面

請到上海電力公司用戶部詢問關於改良寶號之電燈裝置事宜概不取費

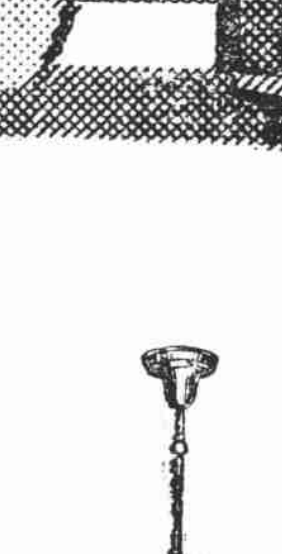

上海電力公司

總辦事處南京路九十五號 電話一一〇一〇

15

慕爾鳴路刦案獲一盜

軍部購道奇運貨車 為華北抗日軍事用

車中裝儲藏桶用盛清水 第一次曾購二百五十輛

國民政府軍政部近向本埠中國汽車有限公司訂購一噸半之道奇運貨車四十輛、此項車輛業已於日前交訖、聞其全部價值達十萬元以上、據云、此四十輛貨車、均為華北抗日軍事中所用者、因此各車中均裝有特別器具、如牛乳儲藏桶等、

但據一般人士之猜測、此項桶器、並非備以儲藏牛乳之用、蓋中國軍人素無飲取牛乳之風也、是以有謂此種乳桶乃用以輸運清水者、因華北多旱地、軍用食水、頗多不便之故、除桶之外、各車中又有吸水器之設備、以便各車隨地向山間澗溪之中吸取清水云、

據中國汽車公司人員稱、國民政府之向該公司訂購道奇貨車、此次乃屬第二次、三年前南京當局曾向該公司購買道奇汽貨車二百五十輛云、

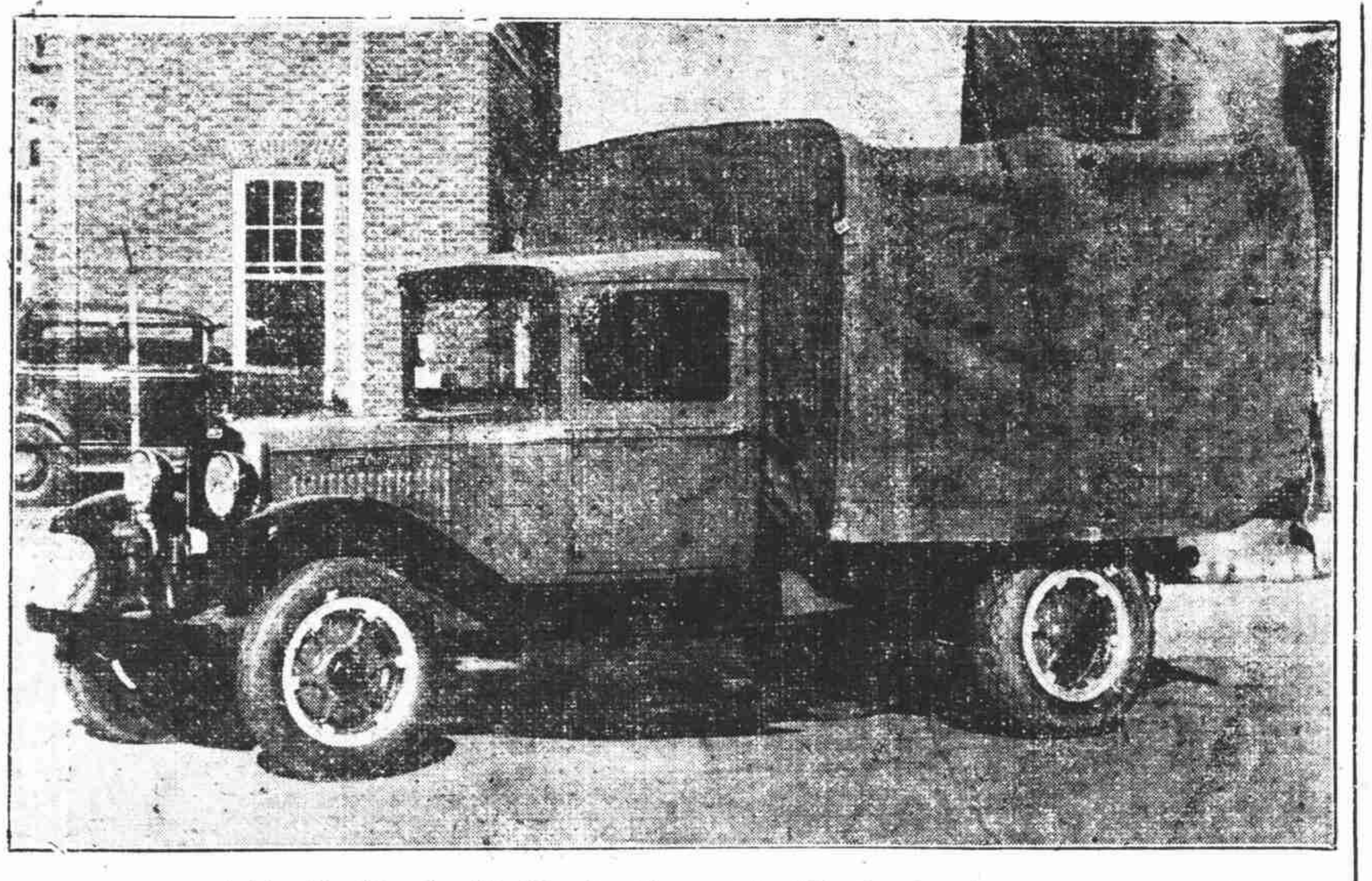

圖示軍政部向本埠中國汽車有限公司訂購一噸半之道奇運貨車四十輛之一、軍部購此車為華北抗日運輸之用、其車後幕中藏有特設之軍用品、除運輸外、並可作戰云

雪鐵龍新車

採用浮力引擎 外觀亦極優美

一九三三年式之雪鐵龍為歐洲汽車中之特出者、此種車輛不但外觀式樣優美富麗、而機件之新加改良者、亦復不少、新式雪鐵龍之最可注意之點、為浮力引擎之採用、據云、裝製此種引擎之汽車、可完全消滅引擎之震動、因此駕駛時可增加興趣不少云、

同時變速機、亦為此牌車輛改良之新裝置、因是機既可便利駕駛、而又能於行動時、更覺靜默也、

新雪鐵龍之前部車廂、現已擴大、因此駕駛者可極舒適、而全部車窗、均裝以安全玻璃、是以對於駕駛者及乘坐者之安全、又增加不少云、

蘇聯之汽車業

（塔斯社）莫斯科通訊——在蘇聯汽車成為普遍之運輸工具、僅於數年前開始、革命前、俄國之汽車與汽車道之數量、寥寥無幾、最近數年來、大規模之汽車廠相繼設立、其結果、第一屆五年計劃期間、蘇聯汽車產額增加至四十倍、一九二八年、蘇聯汽車產額為八百二十部、去年增至三萬部、一九三二年、全國汽車總額計六萬五千部、其中五萬部為貨車、用於農業者一萬七千部、用於工業者一萬四千部、用於市政者六千部、用於合作事業者三千部、所有蘇聯汽車運輸工作、悉採用二班製、第一屆五年計劃期初、全國汽車道計長一萬四千五百基羅米突、目前增至三萬五千基羅米突、如西伯利亞、耶庫塔及喀扎克斯坦等地、鐵路尚未發達、汽車成為主要之交通工具、第一屆五年計劃期間、汽車道建造費達二百萬盧布、以前不能通行之區域、至今均成交通便利、依照計劃、至第二屆五年計劃期末、汽車數額至少增加十倍、屆時全國汽車總數將為六十五萬部至七十萬部、汽車道將增至五十萬基羅米突云、

●●●

奧博爾新六汽缸車、不僅在車式之改良、其最大之特點、即為該車之機械裝置、堅固新穎、非他牌汽車、祇求外表、而不求實惠者、所能望其項背也、奧博爾汽車、因油儉省、駕駛簡易、為首屈一指之六汽缸車、而價較其他各牌四汽缸車、尤為低廉、請來一試、方知言之非謬也、

合衆汽車公司

邁而西愛路九十九號

電話七〇一五八——九號

英盛行小汽車

以馬力計算賦稅 故不欲製大汽車

九匹至十二匹馬力之車輛、為今日英國汽車實業界之主要部份（尤以十匹馬力者為最）而其較大者、則祇為點綴品而已、此種小汽車之所以能風行一時者、自有其原因在、蓋車中各部已大加改良也、英國之汽車駕駛者素極愛好此種巧小玲瓏之車輛、而英國之汽車製造家亦能適應若輩之需求、惟美國打樣技師、則計不及此、蓋因目下之經濟情形、美汽車界製造大式之車仍能賺錢也、近二十年以來、美汽車製造家以其不倦之能力、全部置於此種出品之一方、此實大可惋惜者也、

設美人能造一種堅固輕便之小模汽車、則自能滿足其本國市場、與鞏固其海外之營業焉、意法比三國現均已有優美之小汽車出產、而在法國則又有廣大之國產小馬力汽車之需求、雖然、小汽車之大本營則在英國、至於將來小汽車之出產、英國仍將執世界之牛耳、英國小汽車之所以有此境地、實因賦稅之故、蓋英政府之徵收汽車賦稅、均以馬達所發之馬力大小計算、而不以車輛價值計之故也、

一九三三年之寶塔克新汽車

一九三三年之寶塔克汽車、係由輕車類變為大汽車之一種、其輪距為一百十五吋車、前機蓋甚長、其引擎為直行八汽缸、車箱寬闊、外觀美麗、速度高超、行駛穩妥、然該車仍屬於輕車類、故在熱鬧街市、週轉靈活、車身有特種通風裝置、為「費許」車箱公司所製、無陣風吹面、寒冬不感空氣悶塞、而有新鮮空氣徐徐流入、其油箱可存十八加侖、輸油管為打氣式機蓋、僅由一處啓開、為八汽缸車中罕有者、分配器在車左面、發電器在其前、化油器有無聲吸油器、

其汽缸尺寸高三吋又十六分之三、徑三吋半、八汽缸、共有二百二十三•四立方吋容積、普通馬力自三十二•四至五十二•四、但機轉三千六百次時、可發七十七•四馬力、各接合桿之重心點、俱在一處、並有減震器、裝在前面、

此次試乘之寶塔克牌為五人坐轎車、前椅可以移動、有煙灰盤、後椅有靠手、掛衣桿、足踏桿、頂燈、絲絨椅、首部有遮陽板、可以轉移如意、又可阻自後射來之陽光、機件板已趨近代化、易於觀看、左邊有大抽斗、表板上有速率表、水溫表、油壓表、電表、汽油表、燈鈕、啓機鈕、電開關、風門鈕、電火為自動式、故無鈕、機輪為鋼製、上包硬橡皮、上僅有喇叭鈕、齒輪桿易於控制、上有軟橡皮球、手制輪桿亦易於控制、接合板及足制輪板、均有橡皮墊、

開車僅須一按啓機鈕、馬達因磁吸力聯帶引擎機動後、旋轉平穩、毫無震盪、因其減震設置、極為完美、齧合器在齒輪接合時、毫無聲息、起步極速、在熱鬧街市尤為重要、第二排亦可起步、全無聲息、

車前水箱為V式水箱蓋仍為一印底安人之首、前窗為不破玻璃、車箱中通氣裝置由「費許」公司所設、無陣風之弊、前燈極大、車箱後身圓滑、其制輪機亦極有把握、能立予停車、而無大震動、機輪亦穩妥、可以不用手扶而直行、彈簧亦佳、該車能行七十五哩至八十哩、車箱中換新鮮空氣、廃煙氣能立即排洩車外、尤為生色、

台濰路即通車

濟南——台濰汽車路大致完成、尚有橋樑二三處未完工、省府九日例會議決、准建廳添購汽車十輛、專駛該路、由濰縣至台莊、一日可到、

CHEVROLET

新雪佛蘭汽車 為世界領袖車

雪佛蘭汽車。去年及前年。在美國為最盛行之汽車。而今年春季售出雪佛蘭汽車。數較其他二種汽車合併之銷數尤多。由此可見雪佛蘭之價值。

信通汽車公司

福煦路亞爾培路轉角　電話七〇〇二四號

喜臨門小寶寶新式汽車

此種輕便汽車馬力自十匹至卅四其外觀效用與大車無異

中國經銷處 **英國福林汽車公司** 上海大西路卅六號

體育

結婚眞是大苦事 來賓歡喜惡作劇

陳盛魁逃入毛廁 陶秀英玉容失色

北平特訊——黃道吉日、結婚者多、長安道上、彩輿往來、途爲之塞、音樂抑揚、耳爲之亂、陳盛魁與陶秀英之婚禮、於斯時（七日）舉行大典、因之忠信堂前、車如流水馬如龍、花月正春風、體界嘉賓、來者極夥、何止百五、小天井滿之又滿、著名人物、說不盡、劉長春司門薄・趙文藻總指揮・張齡佳總招待、其他來賓・王精熹・劉仁秀・黃中孚・杜兆林・……等均在座、王蘭曰、「猗歟盛哉、今日如開運動會裁判運動員都現成、記者攝影均有、管保可出好成績」、話猶未了、嘍囉報道「新郎新婦來也」、衆聞聽荷槍實彈、一時蘿蔔爲彈、米豆成兵、蜂擁出門、一旁等候、車到處吶喊聲揚、見新人箭矢如雨、素以勇猛著名之陳盛魁、冒刃向前、衆寡不敵、竟不能保妻室、抱頭鼠竄、潛逃赴廁所暫避、雖臭味難聞不顧也、而新娘狼狽已極、幸左右保駕有方、然已玉容驚碎、魂飛九霄、迨婚禮行罷、遂入大嚼、盃盤狼藉而散、

世界運動會

將擯「滿洲國」參加 國聯正討論此事

日內瓦十日——國聯討論有關不承認滿洲組織各問題之小組委員會、今日決定研究能否將「滿洲國」屏絕於國際運動競賽之外、如台維斯杯網球賽及世界奧林匹克運動會等、均不准其加入、此間觀察時事者聲稱、苟「滿洲國」能被擯於奧林匹克運動會之外、則本年四月三十一日開始之奧林匹克象棋競賽、或亦可擯「滿洲國」選手、不令加入、據紐約消息、目下已有一哈爾濱隊請求加入該棋賽云、

保定民生中學 送別運動大會

保定通訊——本市民生中學、於五日開歡送二十二年度畢業同學運動會、該校師生三百餘人、於早七時半齊集大禮堂、行禮如儀、校長田濤山致開會詞、散會後、全體職教員學生整隊繞行操場三週、三週轉過、遂開始競賽、至午後六時閉會、聞明日將舉行球類比賽、屆期定能另有一番盛況云、茲將比賽成績列下、

跳高李生雲五呎四吋、跳遠田和雨十六呎四吋、三級跳賈文田三十六呎四吋、鐵球李生雲三十一呎六吋、擲鐵餅陳澤民八十呎、擲標槍崔振河一百零五呎、撐桿跳劉耀先十呎、百米倘盛儉十二秒、二百米劉耀先二十六秒、四百米賈鴻玉一分十五秒、八百米劉耀先三分、千五百米倘盛儉六分十一秒、

棒球友誼賽 夏令勝復旦

復旦大學棒球隊、昨午二時在棒球場與麥令斯舉行友誼賽、共比六局、結果以五對十四受挫、茲各局得分表列下

隊名	一	二	三	四	五	六	
麥令	五	六	〇	三	〇	〇	十四
復旦	一	〇	二	〇	一	一	五分

復旦戰士顧得剛（投手）李長芳（接手）黎躍華（一壘）周啓慶（二壘）馮朝亮（三壘）金鎭東（游擊）王正寅・王明杰・安樂生・安炳武・周志滿（外場）

香港足球戰 南華勝警察

香港十一日——南華十一日與警察賽詩常杯、下場由梁達棠馮景祥各進一球、二比零勝、

津兩校春運

工業院短跑尙佳 扶輪校成績平淡

津訊——本市省立工業學院、昨日於該運動場舉行全校春運會、上午八時半振鈴開會、鳴砲升旗、行禮如儀、繼由會長魏明初致詞畢、開始競賽、上午並有國術表演及軍事會操、下午二時繼續開會、至五時許賽竣、特請黃女士發獎、閉會、茲誌甲組各項成績於左、

百米王士恂十一秒七、二百米王士恂二十五秒三、四百米于文濤一分、八百米梁鴻漢二分四十五秒八、千五百米梁鴻漢五分三十八秒、萬米李夢華五十一分十八秒二、千米接力高二二分二十七秒、高欄何世田二十秒、低欄何世田三十二秒三、鐵餅郭益恩廿二米五五、鉛球郭益恩九米三、標槍劉家驥三十六米、跳遠梁鴻漢五米二、三級跳呂彥俊十二米七五、跳高王士恂一米五三、撐竿跳李夢華二米二、

本市扶輪中學校之春運會、於昨晨八時許假公共體育場舉行、升旗後如儀開會、由會長陳述民、總裁判初一高相繼致詞畢、施即開始各項運動、參加者三百餘、秩序頗嚴整、下午五時前均行結束、請楊劍霞女士發獎後、即行閉會、茲將高中組之各項紀錄誌後、百米李樹茂十二秒、二百米申伯平二十六秒、四百米柴森林五十九秒、八百米柴森林二分二十一秒、千五百米柴森林五分一秒、高欄申伯平二十一秒、低欄李樹茂三十秒、十二磅鐵球余松青十一米八五、鐵餅范柏林二十六米二五、標槍儲德育三十九米四、跳高李樹茂一米六二、跳遠徐恩普五米九五、三級跳儲德育十二米一二、撐竿跳李樹茂二米九五、自行車賽張鴻緖、個人總分第一李樹茂二十分

白門網球戰

中外合璧一台戲 明日登場現身手

南京十一日——首都美僑網球隊、本星期六（十三日）下午四時與業餘體育會網球隊比賽、美僑單打選手爲克雷古、及饒伯思、雙打選手爲楊格・白思・克雷漢・饒伯思・克雷漢爲鎭江及牯嶺單打冠軍、且爲我國網球名將鄭兆佳之網球教練、饒伯思曾兩度執上海單打牛耳、白思係美國駐京領事、楊格爲金陵大學教授、比賽節目、暫定如次、單打凌道楊對克雷漢、余志忠對饒伯思、雙打余志忠趙敏恆對克雷漢白思、凌道楊林賡生對饒伯思楊格、

滬萬國運動

定下月初旬舉行 星期一開委員會

上海萬國運動會去年受滬戰影響致延至雙十節舉行、本屆決定在六月初旬舉行、現協進會業已發柬各國僑滬體育團體、召集競賽委員會、於十五日（星期一）下午五時假靜安寺路西人青年會開會、討論一切重要事宜、

全國運動會

經費實需九萬元 張信孚辭意打銷

南京十一日——全國運動會籌委彭百川、十一日語記者、全運會經費預算、前由行政院決議爲九萬元、現由財部領到五千元外傳爲二十萬元、非事實、又籌委張信孚辭職、王教長十一日去函慰留、張允繼續負責、

南金足球隊 明日赴蘇州

獲中華全國體育協進會足球錦標賽五錦標之一之南金足球隊、爲研究球技起見、定明日上午出發、與蘇州東吳大學及中山體專等烈強隊比賽、昨日選出職隊員如下、兪斌祺（領隊）余伯偉（管理）蔡成豪（隊長）隊員張叔康邵耀祖蔣劍元翁炳南胡洪貴錢福麟星信卿曹文敏徐彥博廖中乾等十餘人、

逸園賽狗成績表

五月十日 場地乾燥

四一一——第一賽 三百碼平賽

	狗名	性別	起步	半程	末灣	終點
三六八	賽克浪	雄	六	一	一	
三七七	克浦巧羅	雄	四	五	四	六身
三五七	旭脫史得樑	雌	三	二	二	一頭
二〇五	愛文格來	雌	一	三	三	一又四分之三身
三五七	芳賽發利	雄	五	四	五	一頭
三七一	勃辣克愛歐而	雄	二	六	六	半身

時間十九分十七秒，五元票獨贏十四元九角，位置十二元一角，十元一角，八元七角，兩元票獨贏十二元二角，位置三元五角，四元一角，四元二角

四一二——第二賽 五百碼平賽

	狗名	性別	起步	半程	末灣	終點
三四六	司派克潑辣掰	雄	五	二	二	
（三八五）	金林喬敵	雄	三	三	三	四分之三身
三七〇	白蘭花	雄	一	一	一	一頭
三四四	凡樓海	雌	四	五	四	四身
（三八二）	漢姆會	雌	六	六	六	半身
三六九	匯司蓋	雄	二	四	五	三身

時間三十二分三十四秒，五元票獨贏十二元四角，位置六元二角，六元七角，八元二角，兩元票獨贏五元九角，位置二元七角，二元八角，三元四角

四一三——第三賽 五百碼平賽

	狗名	性別	起步	半程	末灣	終點
（三八八）	勃辣克坤	雌	四	四	三	
三七三	層席牌	雄	六	二	一	半身
三六八	特勃而皮	雄	五	一	二	一頭
三七二	掰倫非兒特	雄	二	五	五	三身
二〇五	曼陀嶺	雄	一	三	四	五身
三六五	赫明奧非塞	雄	三	六	六	二又四分之一身

時開三十一分六十二秒，五元票獨贏三十三元四角，位置六元四角，六元一角，六元三角，兩元票獨贏十二元一角，位置二角八角，二元五角，二元八角

四一四——第四賽 五百碼平賽

	狗名	性別	起步	半程	末灣	終點
（三七三）	鉛山背	雄	二	二	二	
三七三	康納蘇白	雄	六	一	一	平馬
（三九一）	尤內浮色勿拉耶	雌	三	五	五	三身
三七二	百老匯	雄	一	四	四	一又四分之三身
三六七	聽特來西	雄	五	三	三	一又四分之三身
三七三	司登來美克	雄	四	六	六	六身

時間三十一分十七秒，五元票獨贏十二元七角，二十二元七角，位置七元六角，十一元九角，七元六角，兩元票獨贏四元四角，八元一角，位置三元，四元四角，三元，三元

四一五——第五賽 三百碼平賽

	狗名	性別	起步	半程	末灣	終點
三九〇	辣甘歇脫	雄	三	三	一	
三七四	勃辣克司克	雄	四	一	三	半身
三七四	羅林美	雌	一	二	二	四身
三七四	阿勒司卡	雄	五	五	六	半身
（三八七）	考密甜開許	雄	六	六	五	一頭
三六五	齊亞得曼來	雄	二	四	四	四分之三身

時間十八分二十一秒，五元票獨贏二十二元八角，位置七元一角，七元五角，七元，兩元票獨贏十元四角，位置三元一角，三元一角

四一六——第六賽 五百碼平賽

	狗名	性別	起步	半程	末灣	終點
三七三	色納脫雷奧非塞	雄	四	六	六	
三九一	失而復興	雄	五	五	四	四分之三身
三六〇	勿拉你脫	雌	二	四	五	頭一
三七〇	挨或否司脫	雄	六	一	一	二又四分之三身
（三七〇）	派落司潑拉特	雄	一	二	二	四身半
三九二	史惠夫旭脫	雄	三	三	三	一又四分之一身

時間三十一分二十一秒，五元票獨贏六元八角，位置十二元九角，十一元三角，九元三八角，兩元票獨贏二十四元七角，位置六元四角，三元八角，四元五角

四一七——第七賽 五百碼平賽

	狗名	性別	起步	半程	末灣	終點
三八九	雪而佛特來戀	雄	一	二	二	
三八五	却明生脫	雌	二	四	三	二身
三七三	桀伯	雄	三	一	一	四分之三身
三九二	曼克來	雄	四	三	四	二又四分之三身
三八九	布曼	雄	五	五	五	五身
三六五	考利亞	雄	六	六	六	八身

時間三十一分一秒，五元票獨贏，四十二元二角，位置十二元八角，七元三角，八元六角，兩元票獨贏，十三元一角，位置三元四角，三元三角，三元一角

明日續刊賽狗成績表

體育新聞

江大運動今日開幕
中央光華希望極高
冷培根宮萬育打入冷宮
三鐵比賽成績必然減色

江大第六屆田徑第一屆全能運動大會、今日下午一時半在交通大學田徑場開幕、男子田徑及全能參加者有中央・金陵・光華・復旦・持志・暨南・大夏・及交通等八校、女子田徑參加者中央・大夏・光華・暨南・及交通等五校、江大集華東之精英、轟轟烈烈、希望有驚人之成績出現、大會今日起連續舉行四日、秩序及選手等名單錄下、

參觀路程

大會一時半行開幕禮、二時半開始比賽、欲前往參觀者、法租界二路電車英租界七路公共汽車直達校門、交通極便、入門無庸門券、惟田徑場旁大看台、則須購座位券每張小洋二角、會場內除大會職員、規定之攝影師、及新聞記者外、一概不得入內、定律極嚴、以免擾亂秩序、

大會職員

名譽會長黎照寰、名譽副會長鍾偉成、會長容啓兆、副會長張信孚、總幹事中國權、總裁判沈嗣良、檢察凌希淘、(長)葉家俊・錢一勤・陳月和、檢錄劉良湛田賽・裁判長周家騏、田賽裁判、「跳部」時昭涵・王復旦・李繼元・褚應璜(兼記錄)・「擲部」王炳南・馮建維・郭效汾・李信標(兼記錄)・終點裁判張子震(長)・李飛雲・譚天沛・李松濤・陳宇澤、計時容啓兆(長)杜定友・張錫榮・韓奎永・發令將湘青、徑賽記錄郁仁充、總記錄彭文餘、糾察陳嘉勛(長)・阮略・潘延齡、報告張安令・秦紹基、會場醫士湯書年、

開幕秩序

(一)奏樂(孤兒院樂隊)(二)職員及運動員繞場一週、(三)就席、(四)升旗(奏樂(五)唱黨歌、(奏樂)(六)向黨國旗及總理遺像行禮、(七)恭讀總理遺囑、(八)靜默、(九)名譽會長致開幕辭、(十)運動員代表宣誓、交大田徑隊長、(十一)奏樂、(十二)運動員退場、(十三)開始比賽、

四日節目

(第一日下午一時半起)

一時三十分	開幕典禮	
二時三十分	百米預賽	(男)
二時三十分	鐵餅決賽	(男)
二時四十分	高欄預賽	(男)
三時正	千五百米決賽	(男)
三時一刻	二百米預賽	(男)
三時三刻	百米複賽	(男)
四時正	跳高決賽	(男)
四時一刻	二百米複賽	(男)
四時三刻	中欄預賽	(男)
五時一刻	四百米預賽	(男)

未卜先知

流光也似的韶光、一年一年的過去、江大運動會的成績、也隨時代之輪、向前推進、本屆開幕時期又屆、當然免不了一番劇烈的競爭、現在且將各校的猛將精兵、循例兒從頭逐一說根苗、指爲預測亦可、指爲評論、亦無不可、總而言之、事實最能雄辯、廢話丟開、

百米——復旦的程金冠、是白虹的短跑名將、他在以往的各種公開運動會、和對抗會裏、着實創下不少驚人的成績、本屆希望似乎比較濃厚一些、但光華有王季淮眈眈於側、中大有徐鑣虎視於傍、暨南有陳嘉佑伺隙于後、說到這裏、我又不敢武斷了、不過、論起步衝刺程金冠、終較有一些把握、

二百米——中央人材濟濟、黃飛龍更爲個中能手、光華王季淮亦稱好漢、程金冠以最近苦練之成績、也不含糊、要看跑運、冠軍當然不出以上三人、陳嘉佑輩、位當可以爭得、尚有吳肇初鄭文濤二人、據云後勁實爲可畏、謹防突出冷門、

四百米——復旦程金冠之以往成績、並不佳妙、唯一年來刻苦練習、當有不少希望、但光華董叔昭、必有冠軍希望、因爲他最近的紀錄爲五十四秒、他如中央胡士煊、一爲當時之選、交大之吳肇初輩位置可以爭、錦標絕無把握、

八百米——光華董叔昭、名震全國、已經列入十傑表、昨天在大西路遇到他、他說、第一第二滿不介乎、但有大志預準一破全國的紀錄、中大胡士煊實力極爲雄厚、而釘梢的本領、亦屬不差、寄語阿昭、此人必須加緊提防也、

千五百米——光華共有二員大將、一爲董叔昭、一爲劉崇禮、希望極高、中央的胡士煊、亦稱雄勁、三角戀愛究竟誰獲勝利、現在尚未可知、籠統的說一句、董胡佔十分八、矮子劉崇禮二分而已、

萬米——這一項的人才、沒有什麼出色的、能夠競爭的、祇有暨大周光武、胡定理、和光華的劉崇禮、

高欄——陳嘉佑在這一項中、本有冠軍的希望、可惜他傷了踝骨、成績退步了不少、中大柳英俊正是突飛猛進、連老將陳陵都被他壓倒、光華陶英傑、暨南顧尙勤、都有人選之望、

中欄——陶英傑是這項運動中國紀錄保持者、冠軍當然是捨之莫屬、能夠和他們抵抗的、當是程金冠最近在復旦運動會中有十九秒八的成績、還有柳英俊也是個中能手、

擲鐵球——鐵牛陳寶球、假若能擲得法、冠軍不成問題、中大張提春、光華朱孟常和大夏鮑家樑都能在這一項中掙扎一下擲鐵餅張提春在最近兩次運動會中、都有很好的成績、冠軍自有相當把握、不過鐵牛擲鐵餅、也有三十一二米左右、此外鮑家樑、朱孟常、王南珍、亦有相當的把握、在這兩項中、因爲資格的關係、埋沒了鼎鼎大名的宮萬育和冷培根、眞是可惜、擲標槍王季淮是個中能手、中大鐘季卿、徐汝康、也不相仲伯、暨南炭弟鎭祥、和大夏的一條鐵牛、都能在這一項中、出一下風頭、

跳遠——王季淮在這一項中、又有第一的希望、中大李滌生、鄧堪舜、交大范家駒、大夏徐迪修、都能在這一項中一顯身手、或者更跳出幾位無名英雄也未可知、

跳高——大夏的吳錦琪、是此項之王、但是近來他音訊全無、不知是進步還是退步、復旦的李琳、中大的李滌生等也自有相當的把握、

三級跳——這一項要以中大鄧堪舜爲最有望、光華洪翊庭、暨南顧尙勤、復旦周紹文、都有十二米二三十的成績、拚命、跳一下、位置不難到手、

撐竿跳——這一項的人才、各校都感着缺乏、但是中央能跳過三米的、確有三位、將來的冠軍、大概是徐汝康、此外交大的許錫鑽、和暨南的周日毅、復旦的李琳、都有希望、猶其是李琳、因爲他是員老將、

關於個人、是說完了、可是關於團體方面、也想下個預測、因這一次田徑有兩個錦標、所以得主也許有兩個、徑賽方面、光華有三條好漢、王季淮董叔昭・陶英傑・加之矮子劉崇禮、確有冠軍的希望、能夠和他相拮抗的、就是中央、因爲中央的人才多而且平均、如支配得法、或許竟能壓倒光華、別的學校、確是沒有什麼希望、至於田賽、簡直是他們最佳、這一次的情形、大概也是如此、

標準排球賽
暨南奮勇退英華
大同先勝而後敗

標準排球、明日四場補賽、暨南力挫英華、大同敗于滬江、斯兩戰肉搏極烈、博得掌聲不少、茲將其全部成績佈露于後、

約翰	二一—十二、二六—二四	大華（乙）
暨南	一四—二一、二一—一六、二三—二一、二一—一二	英華（甲）
青中	二一—一七、二一—一八	廣肇（乙）
滬江	一六—二一、二一—一九、二一—一〇、一二—一二	大同（甲）

中校聯運餘音
吳市長親自授獎
優勝員滿載而歸

本市第二屆中等學校聯合運動會、已於四月二十九日閉幕、優勝各校及運動員、於昨日下午三時在市教育局大禮堂舉行給獎典禮、到吳市長、潘局長、市黨部代表邢琬、及優勝各校男女運動員百餘人、濟濟一堂、頗極一時之盛、茲誌詳情如後、

主席吳市長、行禮如儀、首由吳市長致訓詞、市黨部代表邢琬致詞、市教局長潘局長報告、旋由吳市長親自給獎、並與優勝員一一握手聯歡、給獎畢至五時許始散、

吳市長訓詞略謂、諸君、今日是本市第二屆中校聯運會舉行結獎禮、我在舉行運動會時、曾對諸君說過、運動會之最要意義、就是每年檢驗我國民之力量、測其力量之能否維持國家民族生命、如有此種力量、方可建設國家、抵抗敵人、中國之希望全在諸君身上、諸君之責任彌重、希望牽歷記着、好自爲之、努力做一個好國民、以負救國之責任、此非僅我個人之希望、亦全國人民所共同希望者也、

市黨部代表邢琬致詞、略謂今天各位到此領獎者、都是得錦標之最後勝利者、其勝利之取得、全在諸君之競爭心、中國文化落後、並非因中國人之無競爭心、實因國人注意於競爭權責、而不注意競爭社會國家事業、故第一點希望諸位能移此競爭心於國家事業、中國國難日亟、能負挽救國難者全在諸位青年、故第二點希望諸位健全身體、並健全思想、努力做社會事業、夫奪得最大之錦標、即使中國民族獨立、實現世界大同云、

潘局長報告略謂、中校聯運會給獎、原定比賽之第三日舉行、旋以結算不及、延至今日、獎品不過是表示鼓勵而已、不是運動之目的、故得者不必歡心、失者亦不必灰心、運動之意義在提倡普通發展、故此次除田徑賽外、還有團體操、團體操即使多數人共同動作、頗爲重要、各校須切實注意、同時運動紀錄應使其與年俱進、才能證明其體育之發展云、

中葡二次戰
中華隊陣線嶄新
預料明日必獲勝

第二次中葡杯足球賽、明日在棒球場交鋒、中華隊陣線、已由管理及隊長協定如左、

陸鍾恩
李甯　江善敬
梁樹棠　馮運佑　屠開元
陳鎭和　孫錦順　李義臣　陳家球　鍾勇森
預備員　王樹森　陳洪光　萬象華　吳幼良

中央運動場
回力球
今晚八時起賽

1	費薩德	拉摩司
2	杜拉地	古巴龍
3	馬可拿	拉飛爾
4	裘立陀	普登巧
5	拉蒙巧	后蘭多
6	莫克力骨	亞爾培地

依思高
注意本星期日新聘名將出場表演驚人技術大有可觀

逸園
亞爾培路
明晚八時半起賽

每日體育結果總算賬

電影新聞

「殊死戰」與「爆炸機」 國泰南京後日換片

光陸今日仍作「女諸葛」 「離婚理由」在新光銀幕

各家戲院、今日續映日來更換的新片、南京的「春江花月夜」很受觀衆的歡迎、爲映此片、戶限幾穿、新光今日第二日開映鳥發片「離婚理由」、卡爾登續作「愛姆敦戰史」、光陸大戲院仍在作「女諸葛」、蘭心大戲院今明兩日仍映話劇、國泰的銀幕上、仍映着愛德華魯賓孫的「兩秒鐘」、

國泰大戲院後日決換映一九四〇年的紐約爲背景的「殊死戰」、南京後日換演吉士德馬烈斯暨琴娜費陶屏的傑作「爆發機」、光陸蘭心兩戲院後日亦換映新片、此片便是桃樂賽喬登的最新作品「同途異轍」、後日爲星期日、預料各戲院的門前、必擠得水洩不通的、

兩院將作『同途異轍』

光陸蘭心兩大戲院本星期日開映桃樂賽喬登隸屬派拉蒙公司的最新作品「同途異轍」、

社會劇爲派拉蒙公司的拿手好戲、好些社會劇的明星、都是派拉蒙公司一手提拔的、據說桃樂賽進了派拉蒙後、亦受該公司的同化、一躍爲成年的實際派的演、不復拍演昔日與雷門諾伐諾搭擋的浪漫派古裝片、因此這部片子在桃樂賽的電影史上是極有價値的、此片的配角有馳名小生愛狄魁倫與「並蒂蓮」的女主角瑪嬌麗蘭波、

今日的光陸大戲院、仍在映着亞麗遜史基浮絲、洛萊楊與莎麗瑪琍薩三粒派拉蒙紅星合演的喜劇「女諸葛」、此片充滿了對白片的幽默、是英國貴族與美國流氓的反照、蘭心大戲院今明兩日公映「受驚的女郎」、本星期日重映電影、

「離婚理由」女主角

圖爲今天在新光大戲院開映的鳥發新片「離婚理由」女主角梨恩台耀絲、

「離婚理由」第二天

新光大戲院今天繼續開映鳥發公司新片「離婚理由」、這片內容略述一個富翁因細故而和他妻子離婚、由他的法律顧問去物色到一位少女、結果使用了一點詭計及「馬克」的力量、終於她嫁給他了、

導演很努力、一個極平庸的故事演來並不使人討厭、剪接分幕等等與一般的鳥發片那麼同樣的高明、許多滑稽穿插有時雖感得太湊巧一點、但並不勉強和過火、演員也都可以、至少說均能稱職、

後天（星期日）起該院將換映明星公司最新有聲作「脂粉市場」、

國泰將映「殊死戰」

「殊死戰」是米高梅公司最新名貴出品、由若娜麥妮特及費力斯何爾姆合演、是齣偉大的戰事愛情劇、尤其是空軍的戰況、展現得非常緊張可怖、而羅曼的穿插則又絕對香豔纏綿、令人有輕鬆之感、後天起將在國泰大戲院開映、

今天該院開映的片子仍爲第一國家公司鉅製「兩秒鐘」、是齣頗能動人的悲劇、劇情大略是述一個建築工人因迷惑一個淫蕩舞女、以致神經失常、殺死好友及其他許多不幸遭遇、最後卒將那舞女殺死而被判處死刑、

主角愛德華羅賓蓀的表演深刻而有力、失意時的潦倒情況、受刺激後的爆燥憤鬱等許多鏡頭都做得非常傳神、其他的配角如薇薇痕奧斯麗等也都很可以

今日影壇

百老滙	牧場蹤跡
蘭心	受驚的女郎（話劇）
光陸	女諸葛
卡爾登	愛姆敦戰史
卡德	銀河取月
國泰	兩秒鐘
中央	血書
浙江	國際歌舞團
中國	啼笑姻緣
東海	追求
夏令配克	天網恢恢
恩派亞	獄外因緣
天堂	無聊生活
虹口	情絲美樂
黃金	合家歡
萬國	荒島野人記
光華	愛的創痕
南京	春江花月夜
九星	天香國色
奧飛姆	鐵血紅豔
巴黎	長恨天
北京	國際體育音樂歌舞戲劇大會
共和	貴妃出浴
融光	戲迷傳
山西	雪山莽雄
東南	女性的吶喊
明星	追求
新光	離婚理由
西海	鐵血主義
威利	女招待
新中央	妙人妙事
華德	大丈夫
榮金	春風楊柳
蓬萊	都會的早晨
明珠	城市之夜
上海	愁

卡爾登將改口味

卡爾登大戲院不日將開映英國雷電華的新片「蜜月的危機」、此片是略帶刺激性的輕鬆喜劇、演員爲英國影壇上聞名女星妮嬪容作姆、彼得哈能與哈若胡士、此片係由著名女小說家C弗萊賽夫人的傑作小說「深夜的腳跡」一書改編、

此片的主腦人物爲少年發明家彼得馬丁與他的妻子伊芙、他倆到蘇格蘭渡蜜月的當兒、丈夫忽接着倫敦來電、敦促他回倫敦去、伊回到倫敦時、始知是奸人作祟、奸人因欲攫取他的新發明、遂將他捉住、同時、妻子亦遇着一個強人、這強人冒充着伊丈夫的朋友、冀圖加害於她、結果、這對蜜月的夫婦、因得愛犬的搭救、得免於難、

該戲院今日續映發揚條頓民族堅苦精神的海上戰爭劇「愛姆敦戰史」、此片的情節極逼眞、爲銀幕上不可多得的戰爭寫實片、

「爆發機」後天到南京

南京大戲院今日仍開演「春江花月夜」、劇情是說一位大歌唱家、不願世人集羣示敬慕之意、乃微服出行、走避塵囂、旅中遇一念秧者流、傾談之下、竟成莫逆、後來大歌家眞面目爲人識破、不得已乃請其友庖代、已則出遊、邂逅一好女子、爲市長之親屬、美人識英雄、經過若干波折、後言歸於好、這片是歐洲出品中最大傑作、劇情雖不甚動人、但是穿插甚好、男主角傑克蒲氏、是波蘭著名大歌家、儀表勝人、歌聲悠揚、所唱「今宵語卿」、音調入雲、確是歐洲出品中難得的影片、

後天該院將換映福斯公司最新偉構「爆發機」、是張含有緊張性刺激力的佳片、由「水落石出」主角吉士德馬烈斯及琴娜費陶屏合演、

巴黎明天有「喜臨門」

勞萊哈台、盡人皆知的一對一胖一瘦老搭擋合作的「喜臨門」明天起將在巴黎大戲院開映、

他們兩人慣演滑稽短片、長片委實還不多、本片可算是他們演過的長片中最受人歡迎的一張、片名叫「喜臨門」、其實在情長眞也有如「喜」臨門、無論到那裏、都使人笑口張着合不攏來、

融光映「戲迷傳」

「戲迷傳」是「不怕死」以後第一部到華開映的羅克作品、據說這是他所有作品裏最好的一部、其中叙述一個電影迷的許多滑稽遭遇、劇情雖然依着他的傳統作風以胡鬧爲主要、但笑料的豐富和穿插的得當、確爲一般等閒的笑片所不能及、這片今天在融光大戲院開映、

中央映「血書」

中央大戲院今天開映的「血書」、係月明公司新出品、任彭年導演、王飛娟、羅克朋、小鄔麗珠等合說、

這片是齣武俠愛情劇、演出的技巧上極幼稚、光線亦模糊不堪、

夏令配克映『天網恢恢』

夏令配克大戲院今天繼續開映環球公司出品『天網恢恢』、係由李卡羅、曼蘭勃林合演、是齣細膩纏綿的戀愛喜劇

北京今天音樂歌舞

今天爲黃克體育館假座北京大戲院舉行「國際體育音樂歌舞戲劇大會」之第一天、節目與昨天稍異、其重要的有二歌舞「小小畫眉鳥」、滑稽歌劇「特別快車」、歌舞「丁香山小小茉莉」及工部局樂隊之奏樂等、

要是派拉蒙影片那是全市最好的戲

惟我獨尊

全世界影業專製珍璧的寶庫

弗德立馬區　合演豔膩穠馨言情鉅片　克勞黛考爾白

我們的今宵

寫柔情如水一波三折　寫密意如蜜馥郁甜醉

人稱「豹姑娘」神祕女郎凱絲玲勃克處女作

豹姑娘

玄中之玄！奇中之奇！祕中之祕！怪中之怪！

注意開映地點　注意開映地點

每日電影評論詳載本頁

電影新聲

明星公司新片介紹

為着中國電影藝術這一兩年來急促的進展，號稱老大和保守的明星公司也不甘落後，在一九三三年開始時，便定好了偉大的計劃要努力不懈地迎頭幹去。本年度他們非但在出品的量上要增多，而且意識上每部片子都要求適合時代環境，技巧上更要使其臻於更完善的境域。「狂流」和「女性的吶喊」相繼演出後，令我們相信了這種的努力已得到有相當收穫。茲將他們已攝竣及正攝製中的幾部未經公映的片子來談談。

「脂粉市場」——是繼「自由之花」後的又一有聲鉅製，業已全部攝竣，日內將在新光大戲院開映。

這片拿一個大百貨公司作背景，敘述一個舊式家庭少女，因經濟拮据而到百貨公司做職員，她坦白的心靈起先以為這是自食其力的高尚職業，但任職以後所遭遇的種種，却不得不使她灰心。一般同事的女職員幾乎個個都塗脂抹粉地去吸引顧客，而公司裏的總理經理還如像對付娼妓一般地去追求她們的肉體，她因不甘同流，最後只得脫離這公司而另謀出路。

片中背景很是富麗堂皇，演員有胡蝶，龔稼農，嚴月嫻等。劇情對暴露都會醜態方面極成功，還對今日社會提出了一個值得令人注意的婦女職業問題。

「壓迫」——一個動人的現實悲劇。內容大略述有失業的工人趙寅生，雖然竭力的掙扎，可是敵不住生活重擔的壓迫，只得叫妻子秀英到富人家去幫傭，自己在家撫養子女。不幸妻子為人所奪，老母幼子都因病致死，自己還被人陷害入獄。

這片由高梨痕導演，夏佩珍，龔稼農，嚴月嫻等主演。其中對被壓迫的窮困者痛苦生活的描寫非常深刻感人。

「春水情波」——由鄭正秋導演，胡蝶，嚴月嫻，孫敏，胡萍等合演。片中內容與「失戀」略似，敘述一個花花公子留學回國後，因情慾衝動而與家中女婢有染，以後一旦進入了政界作官，相繼與交際花及政客小姐戀愛，早把那女婢丟在腦後了。到最後這位公子見棄於這兩位戀人而去就那女婢時，她也因受苦楚太深而毅然地加以拒絕。

「滿江紅」——是個含有「羅曼遜克」意味的悲劇。故事由章回小說作家張恨水的原作改編而成，略述一個窮畫師與一名歌女戀愛所造成的悲劇，情意很是纏綿。演員有胡蝶，龔稼農，夏佩珍等，由程步高導演。

「大地」——從美國白克夫人著名小說Good Earth改編而成，其中拿皖北農村作背景，敘述一個名叫王龍的農人，由普通佃工變為小地主的過程，可說是中國影壇純農村影片的第一部。

這部的演員有胡蝶，龔稼農，徐來等，導演是張石川。

「鐵板紅淚錄」——係由戲劇家洪深自己編劇，自任導演。內容是描寫四川軍閥的許多醜態，演員有王瑩，孫敏等。

「前程」——是宣景琳重入明星後的第一張片子，由張石川導演，助演者尚有孫敏，朱秋痕，顧梅君等。

「現代一女性」——由女星艾霞自己編劇，自己主演，導演則為李萍倩。這片內容描寫都會享樂男女的種種，原名「摩登戀愛」。

「春蠶」——係根據「子夜」的作者矛盾小說改編而成，是齣描寫一農村經濟崩潰破產的名劇，由程步高導演，演員有龔稼農夏佩珍等。

「健美之路」——拿馬戲班作背景，敘述一個走江湖的賣藝女人的故事。由徐琴芳主演，導演者便是她丈夫陳鏗然

影壇鱗爪

（福西特氏作）

明星公司台柱胡蝶主演「脂粉市場」之神氣、本月十四日起將在新光與觀眾見面

吻的方式

據編製派拉蒙新片的人員們說，卡璐郎芭的傑作「超凡」一片共包含八種吻的方式；其方式如左：

（一）反抗式。
（二）輕快式。
（三）輕快而鐘情式。
（四）鍾情式。
（五）溫存式。
（六）溫存而嫵媚式。
（七）透澈式。
（八）熱情式。

主角卡璐郎芭在片中會充分地表現着上述的八種方式，并截然地表現出每種方式的特點來。此片的男演員為蘭道夫司科脫與亞倫戴哈特。

力士香皂競選 頭獎機會實多

力士香皂舉行之電影女明星競選，自宣布以來，頗能引起社會之注意。惟對於計算票數之手續，尚有不甚明瞭者；茲經調查，得悉選舉票之計算，全用一種最精確之機器。開海關造冊處亦用該機，至於當選十明星之決定，則根據各人之總票數，曾以五千票為試驗，先算出得票最多之十明星，再查所投之票有幾張全中者，結果無一張全中，祇有一張票選中十明星中之七人，於此可見得頭獎之機會實多。且各得獎者不止一人之可能性極少，再萬一揭曉時，如所投各票均無全中者，則此一千元之頭獎，將給與能中當選十明星最多人數之票。例如祇有一票選中七人或八人，則該票即得獲頭獎云。

大光明劇院 後晚音樂會

大光明劇院全部建築現已竣事，無論外部裝飾，抑或內部設備，均新穎別緻富麗堂皇，為本埠各戲院冠。本月十四日（星期日）晚間為全滬最著名之工部局樂隊假座舉行音樂會，除各項精彩之節目外，並有鋼琴名家莫阿色維支Moiseiwisch之臨別奏說，尤屬名貴異常。門券分五元，四元，三元，二元，及一元五種。

中國影壇

南京電影檢查會發起之「國產影片比賽會」，各公司參加競賽之影片天一已定「生機」及「戰地二孤女」，明星則定「狂流」及「自由之花」，聯華不出「城市之夜」，「都會的早晨」，「野玫瑰」和「除夕」四片中。

黎明暉主演之「黎明」有改名「奴隸」說。

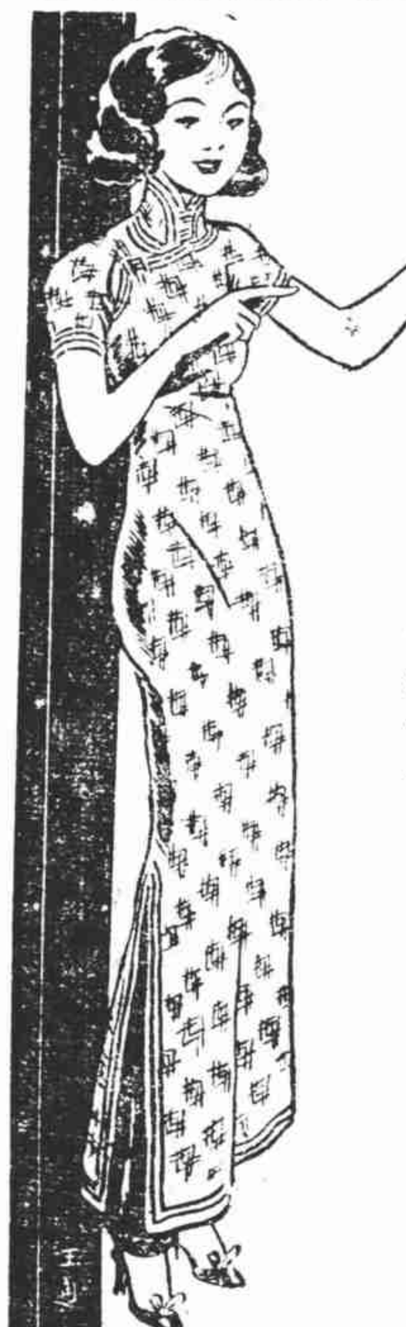

美國製造

湯樂斯 鮮橘汁

為美國西雅圖最大種植園所出品採用科學方法煉製而成其味之美與鮮橘無異含有鐵劑維他命及各種天然要素功能補血養氣開胃潤肺效益偉大無可勝計至於消炎解渴尤其餘事售價亦廉洵為供獻社會人士日常飲品之新進化也

中國總經理 益利汽水公司

光陸大戲院

今天獨家開映

女藝術家亞麗遜史基浮絲傑作
羅萊楊莎麗瑪莉薩合演既妙且趣言情名片

女諸葛

運籌帷幄 決勝千里外
翻雲覆雨 極五花八門

二白渡橋南堍便是
電話一九二〇八號

好萊塢明星生活之片段

今日金融商業報告

國內

標金

金業交易所 今晨標金

開盤

九四六·五	九四八·五	九五〇·八	九五〇·七	九四九·三	九四九·三	九四七·四	九四七·七	九四七·三	九四八·三	九四九·四	九五三·〇
九四七·〇	九四九·八	九五一·五	九五二·〇	九四九·五	九四九·八	九四八·〇	九四八·五	九四八·二	九四九·八	九五〇·九	九五一·七
九四六·五	九四八·六	九五〇·〇	九五〇·〇	九四九·〇	九四八·五	九四七·五	九四七·六	九四七·三	九四九·〇	九四九·三	
九四八·七	九五一·五	九五一·〇	九五〇·七	九五〇·五	九四九·二	九四八·四	九四八·二	九四八·八	九五〇·二	九五二·四	

收盤

最高價 九五三·〇
最低價 九四六·五

昨日下午
收盤 九四六·八
最高價 九四七·九
最低價 九四四·六

物品交易所

六月份標金上午開盤	九四六·五〇
六月份午市收盤	九五一·七〇
六月份最高價	九五三·〇〇
六月份最低價	九四六·五〇
本月份上午登賬	九八〇·〇〇
六月份	九五二·〇〇
補水上午	九八〇·〇〇
六月份下午開盤	九五一·七〇
二點十五分	九五一·四〇
六月份標金上午開盤	九四六·八〇
六月份午市收盤	九五一·五〇
六月份最高價	九五三·〇〇
六月份最低價	九四六·二〇
六月份下午開盤	九五一·五〇

銀樓首飾金
大同行兌出 每兩一百〇三元五角
收進 每兩九十七元五角

證券

華商證券交易所

現貨		開盤	收盤	下午
關稅	五月份	二九·六〇	二九·九〇	—
	六月份	—	—	—
編遣	五月份	三一·六〇	三一·二〇	—
	六月份	三一·一〇	三一·四五	—
裁兵	五月份	五三·四〇	五三·八〇	—
	六月份	五三·三〇	五三·六〇	—
一九關稅	五月份	四一·三〇	四一·五〇	—
	六月份	四〇·三〇	四〇·五〇	—
一九善後	五月份	四一·〇〇	四一·三五	—
	六月份	四〇·四〇	四〇·三〇	—
二〇捲烟	五月份	三九·三〇	三九·七〇	—
	六月份	三八·九〇	三九·〇〇	—
二〇關稅	五月份	三九·〇〇	三九·三五	—
	六月份	三八·五〇	三八·五五	—
統稅	五月份	四〇·〇〇	四〇·三〇	—
	六月份	三九·七〇	三九·六〇	—
鹽稅	五月份	四一·六〇	四一·七〇	—
	六月份	四一·三〇	四一·〇〇	—
整陸	五月份	四〇·〇〇	四〇·三〇	—
九六	五月份	—	—	—

物品證券交易所

現貨		開盤	收盤	下午
關稅	五月份	二九·五〇	三〇·〇〇	三〇·〇〇
	六月份	—	—	—
編遣	五月份	三一·七〇	三一·八〇	三一·七〇
	六月份	—	三一·四〇	—
裁兵	五月份	五三·六〇	五三·六五	五三·五五
	六月份	—	五三·七〇	五三·四〇
一九關稅	五月份	四一·三〇	四一·五五	四一·四五
	六月份	—	—	—
一九善後	五月份	四〇·九〇	—	四一·三〇
	六月份	四〇·一〇	—	四〇·三〇
二〇捲烟	五月份	三九·一〇	三九·六〇	三九·五〇
	六月份	—	三九·一五	三八·九五
二〇關稅	五月份	三八·七五	三九·一五	三九·一五
	六月份	三八·三〇	三八·七〇	三八·五〇
統稅	五月份	四〇·〇〇	四〇·三〇	四〇·一五
	六月份	三九·四〇	—	三九·四五
鹽稅	五月份	四一·五〇	四一·九五	四一·八〇
	六月份	四〇·九五	四一·二〇	四一·〇〇

華商紗布交易所

標準棉紗反手二十支人鐘
（反手二十支順手十六支反手十支亦得照等級貼代用）
（淨盤叫價外加稅銀）

期	開盤	二盤	三盤	收盤	下午
五月期	一八三·九〇	一八三·八〇	一八三·八〇	一八三·八〇	一八三·五〇
六月期	一八四·七〇	一八四·三〇	一八四·三〇	一八四·四〇	一八四·七〇
七月期	一八六·六〇	一八六·三〇	一八六·一〇	一八六·二〇	一八六·七〇
八月期	一八九·七〇	一八九·三〇	一八九·〇〇	一八九·四〇	一九〇·五〇
九月期	一九一·五〇	一九一·〇〇	一九〇·八〇	一九一·三〇	一九二·四〇
十月期	一九二·〇〇	一九一·八〇	一九一·六〇	一九一·八〇	一九·三〇〇

標準棉花
（鄭州細絨紡二十支棉紗原料爲準）
（三十二支二十支十六支十支棉紗原料亦得照等級貼代用）

期	開盤	二盤	三盤	收盤	下午
五月期	四四·三〇	四四·三〇	四四·三五	四四·七〇	四五·三〇
六月期	四四·六〇	四四·六五	四四·七〇	四四·九五	四五·五〇
七月期	四四·七〇	四四·六五	四四·七五	四五·〇〇	四五·四〇
八月期	四四·六五	四四·六五	四四·八〇	四五·〇〇	四五·四〇

麵粉交易所

綠兵船標準

期	開盤	二盤	三盤	收盤	下午
五月期	二·四二七五	二·四二七五	—	二·四二五	二·四一七五
六月期	二·四三二五	二·四三二五	二·四三	二·四三	二·四二七五
七月期	二·四四	—	二·四三七五	—	—
八月期	二·四六二五	二·四六五	二·四六二五	二·四六二五	二·四五七五
九月期	二·四九	—	二·四九	二·四八七五	—
十月期	二·五〇七五	二·五〇七五	—	二·五〇五	—

雜糧交易所

標準新小麥
八月開盤 四·三九
收盤 四·三九
九月開盤 四·五〇
標準有邊豆餅
五月開盤 一·七二二五

下午開盤
新小麥 四·二九
豆餅 一·七二二五

銀洋錢市

	早市	午市
拆息	〇·三〇〇〇	〇·三〇〇〇
單角	八六五·五〇	八六五·五〇
雙角	七六〇·〇〇	七六〇·〇〇
銅元	四二一	三二一
拆兌	一三六·一九	一三六·一九
衣牌	三三一〇	三三一〇
角坯	〇·〇四三	〇·〇四三
貼水	〇·〇〇六	〇·〇〇六

國外匯兌

海外銀市匯兌

大條近期	一九·六二五	美英匯兌	三·九八六二五
大條遠期	一九·三二五	倫滬先令	一三·三七五
美銀價	三四·五	孟買匯兌	五八·〇四
英美匯兌	三·九六七五		

匯豐掛牌各匯

英匯	一三五	印匯	八二·五
美匯	二四·五	荷匯	五一·七五
法匯	五二七	星匯	五三·七五
港匯	八〇·三五	德匯	八八·二五

各國貨幣市

五月十二日（星期五）上午

幣別	元分	幣別	元分
海關金單位	一·九〇	俄金磅	二一·一〇
英金磅	二一·三〇	蘇俄金票	·〇八
英金票	一六·三五	意大利票	·二四
先令	·七九	新加坡票	·八五
澳金票	一二·〇〇	印度票	一·二四
美金磅	二一·八〇	錫郎票	一·一五
美金票	三·九六	嚦嚦票	一·八五
美銀洋	三·七六	暹邏票	一·三五
坎拿大票	三·四九	安南票	一·八六
斐律濱票	一·九六	瑞士票	·八八
法金磅	一五·八〇	比佛郎票	·一二
法郎票	·一六三	香港票	一·〇九五
德金磅	一九·六〇	哈爾濱票	·六五
金馬克票	一·〇六五		

雜糧油餅市

牛莊紅糧	三·五〇	鎮江菉豆	五·二〇
大連黃豆	五·四九	明光菉豆	四·七〇
安東金元	五·六六	泊兒生油	一四·六〇
正陽關豆	五·一四	夾倉生油	一四·三〇
河南黃豆	五·〇四	輕皮生油	一四·二〇
浦東杜豆	五·六三	膠州生油	一三·九〇
崇明沙黃	五·五〇	大連光餅	一·七五

魚市

五月十二日

種類	價格（每担）最高	最低	種類	價格（每担）最高	最低
黃魚	一三	一〇	鞋底魚	一二	六
黃花魚	七·五	四	烏賊	一〇	九
馬鮫魚	一八	一六	梭子蟹	一七	一五
鯧魚	一四	一三	紅娘	六	五
鰻魚	九	八	鰳魚	一七	一六
鯊魚	一〇	六	鯽魚	二〇	一四
鮸魚	一三	一〇	鯿魚	二〇	一八
鱘魚	四	二	鱔魚	三	二

國外（美聯社）

銀市

紐約十一日
現貨 昨日 三四·五 今日 漲〇·二二五

紐約遠期銀市

紐約十一日——市價微漲成交五·〇五〇·〇〇〇噸

	昨日	今日
五月	三四·六五	三四·九〇
七月	三五·一六	三五·四〇
九月	三五·七二	三五·八七

電匯

紐約十一日
上海 二六元 漲〇·一二五
日本 二四元 跌〇·二五
倫敦 三·九八·五 漲三·五

倫敦十一日
上海 一三·七五 不變
日本 一五·六八七五 漲〇·〇六二五
紐約 三·九六元 漲一·一二五

棉市

紐約十一日——期貨皆漲現貨爲八·九五漲〇·三〇

	昨日	今日
現貨	八·六五	八·九五
期貨五月	八·四八	八·八二—八·八二
七月	八·六五	八·九五—八·九七
十月	八·九〇	九·二〇—九·二一
十二月	九·〇五	九·三四—九·三七
一月	九·〇九	九·四一—九·四四
三月	九·二五	九·五八—九·五八

糖市

紐約十一日——市價穩定成交二一、九〇〇噸

古巴糖	昨日	今日
現貨	一·二〇	一·二〇
五月	一·二三	一·二三
七月	一·二三	一·二五

橡皮

紐約十一日——市價騰漲成交五·一八〇噸

期貨	昨日	今日
五月	四·五五	四·八〇
七月	四·七五	四·〇〇

九月 四·九六 五·一〇
十二月 五·一三 五·四五

麥市

溫納巴 十一日

	昨日	今日
五月	六三·五	六四·七五
七月	六五·六二五	六五·八七五
十月	六六·六二五	六七·八七五

芝加哥 十一日

	昨日	今日
五月	六八	七四
七月	七一·二五	七三
九月	七二·二五	七四·八七五

倫敦證券市

倫敦十一日

	昨日	今日
二厘半戰債	一〇〇	九九·八七五
中國債券 一八九八四厘半金券	七五	九九·五
一九〇八四厘半信券	四三·一二五	四四·七五
一九一二五厘信券	七七	七八
一九一三整理五厘金券	九七	九七
一九二五—四七五厘金券	三一·八六	三一·八六
五厘京滬鐵路債券	三三·三三	三三·三三
五厘津浦鐵路債券	三三·三三	三三·三三
又二次債券	六九·七四	六九·七五
五厘滬杭甬鐵路債券	五·二〇	五·二〇
五厘道清鐵路債券	三三·二七	三三·二七
一九一一湖廣鐵路五厘債券	八·二三	八·二三
一九二三隴陝豫鐵路五厘債券		

紐約證券市

紐約十一日 道瓊斯指數

三十種實業股	八二·四八	漲一·七四
二十種鐵道股	三七·四八	漲一·四〇
二十種公用股	二八·四八	漲一·四六
四十種債券	八〇·六九	漲一·〇九
交易總數	六·一〇〇·〇〇〇股	

美商美豐銀行

營業要目

商業銀行業務　國外銀行業務　活期儲蓄存款　往來儲蓄存款　定期儲蓄存款　分期儲蓄存款
郵寄收支款項　發兌旅行支票　旅行金證信書　保管各種證券　出租大小保管箱　兌換外國貨幣

上海南京路念九號
電話一一三〇〇號

新豐洋行

代客買賣中外各種股票債券物品

上海衆業公所經紀人
紐約棉花交易所經紀人
紐約橡皮交易所經紀人
紐約國家五金交易所經紀人
紐約國家生絲交易所經紀人
芝加哥糧食公所經紀人

國外代理人
倫敦傑番脫公司
紐約海騰斯東公司

每日備有紐約倫敦各種行市報告

備有投資捷徑手冊
函索請寄本行統計部
上海外灘沙遜大廈
電話一一〇二〇號

國內外最敏確商情報告

安徽屯溪茶葉近況

市面消沉營業不振

屯溪通訊——屯溪居皖南徽屬中心、久成爲徽浙贛茶市集中地、民元以降、全埠箱茶出口、歲有七八萬箱、迨民十五年後、外銷漸啓新機、各茶市盤、隨以俱漲、民十五至十七三年間、茶葉銷數突增、近況、略述如下、藉知屯市茶業不振之一斑、

茶號——屯市茶號、向來稱盛、最多之年、曾達九十餘家、去歲亦有六十五家、營是業者、以休甯婺源歙縣幫佔多數、幾成爲一種專門事業、近十年來、國外銷場暢滯不一、茶號盈虧互見、新陳代謝、歲所常有、惟受虧之重、要以去年爲甚、故茶商對本年茶葉經營、態度趨於消極、在新茶未上市之前一月、屯市茶號、尚無一家計及開場、勢將不克復振、至近兩旬來、一般久經沙場之稱健茶號、其力量勉能撐持奮鬥者、又鑒於新茶出品優良、山價人工雜物均廉於舊、認爲有可營時機、見珍饈當前、莫不食指大動、咸有躍躍欲試之概、連日各號部署開場者、計屯市有永太新等七家、長十滂有人和源等四家、柏樹有謙吉東等七家、棠樹園有永達祥等三家、黎陽有永華公等四家、陽湖有吳永源等八家、共計三十二家、較舊減少十分之五、記者偶詢茶號主人今年營業方針如何、俱答道經濟艱難、營業不易、勝敗之數、權操外商、爲今之計、自愼步少進茶爲上、亦無所謂方針云云、是本年茶號營業之難以擴展、聆彼言可知其大概矣、

茶棧——駐屯茶棧、共有八家、其進止悉秉承滬總棧之指揮而定、本身命運、隨茶號營業之興衰爲興衰、號勝棧盈、號敗棧亦不能獨免、茶棧主要任務、除代客賣貨、兼貸助力薄茶號以相當資金、茶號出品箱茶、投託茶棧間接謀售於洋行、售價所入、除扣還棧貨本息及一切雜費、餘退茶號、不足者向號追償、如號方無力彌補者、則是茶棧吃蝕、在十年前、屯市錢莊、亦多兼放茶款交易、貸放總數、年有百餘萬元、當時乏資之茶號、既向茶棧領票、又可錢莊借款、銀根不愁枯竭、近年錢莊因鑒放茶款之多險無利、都不欲再作此種經營、茶號失此憑依、頓成袖短難舞之嘆、茶棧亦以銀根緊閉、本身實力有限、亦不敢蹈從前濫放之故轍、相率縮小其範圍、愼重撑放、益之去年茶號大遭虧折、今歲各棧宗旨、均任號客自由投棧、不主送票、截至現在、茶號尚無一家向棧領票、表面觀之、各棧雖仍照常進行其業務、實際上已無形暫停其轉輪、似與茶號隔絕來往、是本年茶棧對茶號意態之冷淡、於斯可見、

茶行——屯市因是徽浙贛茶市集中地、本邑產茶有限、不敷供各號之需求、每值各號放價招徠時、遠道茶販、咸運茶來屯抖售、於是茶行乘時崛起、專營各販莊代客賣茶貿易、每年營業出入、爲數甚巨、間有兼做店莊青茶及窨花、銷路之廣、不亞洋莊茸量、近年漸屬遂安、淳安、贛屬淳梁、徽屬婺源、歙縣、等處茶販、因本地號銷不弱、市價亦昂、大多就近脫沽、運屯者不若曩日之湧旺、去年屯號銷胃衰縮、市價降低、輸屯販茶、大半閣滯、受主、茶販折本甚大、店莊窨花青茶、自東省淪陷、東北銷路絕塞、營業亦一落千丈、屯市茶行、向有十餘家、現在準備開場者、只有怡太、永太、聚成、廣茂、四家、其他營業稱盛之廣昌、永聚、協豐等行、開否未定、較之上年、又減少八家、行業衰退至此、實爲今歲僅有之現象也、

米市日見下游

南市——今日來源較昨稍減、上午到船約二十號、本街交易不起、客幫雖有少數應酬、而揀挑嚴厲、非賤不受、致市價日趨下游、常熟白更八元一角半至七元七角二分、無錫白更七元七角、震澤白更七元三角半、同里米七元二角半至一角、張堰廊下早稻七元三角、松隱早稻七元二角半、洙涇叶樹早稻七元一角半、叶樹陰元七元九角、高薄稻七元二角、高元八元九角、同里洋尖七元四角半、又嵐尖七元三四角云

北市——各幫到船約二十餘號、本鄉零散交易、動而不爽、兼之時值夏令、嗣後天氣漸暖、貨難久擱、內地積貨、均欲運出求售、故人心向下、市價不易看起、各貨行情、較前均步跌、白更與早晚稻各低數分、變元微挺、常高白更八元六角至七元八角、江陰白更八元二角至七元七角、丹陽白更七元六角五分、青角薄稻八元至七元八角、嘉善早稻七元三角五分、又洋尖七元四角、無錫杜尖七元六角、溧陽變元九元三角至九元云、

日春蠶比上年減少

(日聯社)

東京十二日——據農林省發表、今年春蠶生繭豫測數爲七千七百六十九萬一千七百十格蘭姆、比上年減少二十萬六千五百二十格蘭姆、

日本五月一日存米

(日聯社)

東京十二日——據農林省發表五月一日全國存米數如下

日本米	三四八八一七〇三石
朝鮮米	八〇七一四二石
台灣米	三七四五一四石
外國米	五八二三一石
共計	三六一二一五九〇石

倫敦中日證券起色

(哈瓦斯社)

倫敦十一日——國際形勢、陧杌不安、而經濟狀況、則頗有重振之望、故一般人皆將各國公債及證券售出、而紛紛購入各種實業證券、英國公債、最受影響、戰事公債、因而跌落、遠東證券堅俏、日本公債、顯有起色、一八九八年四厘公債、漲一點半而至五十八、南滿鐵道五厘債券、漲四點半而至七十二又半、一九二六年東京市公債、漲兩點半而至七十一又半、橫濱市五厘公債、漲一點半而至五十七又半、中國一八九八年四厘半公債、漲半點而至九十九又半、一九〇八年四厘半公債、漲一點而至七十六、此項債券中、已中籤還本之若干張、暴漲至八十五、一九一三年五厘公債、漲一點而至七十八、

匯市日圓、跌至一先令二便士六八七五、上海銀元、跌一二五而至一先令二便士八七五、香港銀圓、漲〇六二五而至一先令四便士半、

華絲輸美稍增加

紐約訊——本年四月間、紐約生絲消費額、預測在四萬六千包至五萬包間、實際爲四萬一千九百十包、其中華絲消費額一千五百三十八包、較三月增三百二十四包、較去年四月增一千〇九十四包、又輸入三百五十八包、較三月增六十七包、較去年四月增二百四十三包、又存貨二千二百八十包、較三月減二千一百八十包、較去年四月減一千〇十三包、

巴黎對美英電匯

(哈瓦斯社)

巴黎十一日——上午十一點四十五分、美匯、每元二十一佛郎五十五生丁、英匯每鎊八十五佛郎五十五生丁、

●精美印刷
●是商業之衣冠

印刷之於商業不啻人之衣冠寶號
日常所用信箋信封賬單及商標等
如用上等印刷既壯觀瞻更於商業
前途有莫大生色
本行精印各種上等印件服務週到
交件迅速倘蒙垂詢無任歡迎

大美印刷所

上海愛多亞路十七號
電話八四〇八七

皖屯溪茶業營業不振

大美晚報

Ta Mei Wan Pao

AFFILIATED WITH THE SHANGHAI EVENING POST AND MERCURY

社址　上海愛多亞路二十一號
電話　八四〇八〇
電報掛號　八四〇八
主任編輯……袁倫仁
發行者……Post-Mercury Co. Federal Inc. U.S.A.
發行人……石克雷（T. O. Thackrey）

定報價目
本埠　一月　大洋八角　半年　大洋四元五角　全年　大洋八元
外埠（國內）　一月　大洋一元　半年　大洋五元七角　全年　大洋十元四角

中華民國二十二年五月十二日　星期五

中東路出賣問題

（轉載南京中央日報社論）

中東路出賣風說、近頃以來、喧騰報章、歷據東京方面傳出消息、此事似已由原則上之同意、進而爲條件上之磋商、例如關於收買價格、則日方聲言不得超過一億日元、支付方法、卽謂須攷慮一九二五年日俄條約議定書中規定舊債權本息合計三億日金之處理方法之實施、言之鑿鑿、了無顧忌、一若他人之合法權益、國際之正式協定、舉可供彼任意摧毀者、誠近代文明之羞也、

俄僞之必生衝突、早在僞組織初告成立時、明眼人已能知之、日本之於蘇俄、其在滿蒙、本立於互不相容之地位、蘇俄在滿蒙之合法權益、日人之感覺芒刺在背、期奪之而後快者、匪伊朝夕、所以隱忍未發、徒因顧忌國際情勢、今藉僞組織之名、行排斥蘇俄之實、外足以蒙蔽國際之觀聽、內可以快一己之大欲、此等詭譎離奇之手段、日本人實優爲之、當一九一七年協約國聯軍進逼俄疆、日人所處心積慮者、卽在蠶蝕蘇俄遠東方面之根據地、後雖迫於美國威力、以庫頁島璧還蘇俄、然猶於退兵之前、另建一日本傀儡國、以保存其勢力、卽此事之前例也、九一八事變後、日軍既佔遼瀋、長驅北進、其存心與俄挑釁、已甚顯明、迨中東路扣車問題起後、俄僞雙方之衝突、已箭在弦上、而幕後操縱者、卽爲日本、迄於近頃、俄方提議出賣中東路權之說以與、此中綫索、一探卽得、率直言之、此一幕詭譎離奇之滑稽劇、事實上純粹由日人導演、僞國之爲傀儡不待論、卽俄方亦可謂爲迫而出此、但自茲說發生以來、俄方始終無一言加以辯正、其外委長李特維諾夫氏、且公言確有此種企圖、當此中俄復交未久、兩國互派大使之初、竟發生此種驚異之事、其足令人惋惜與遺憾、又豈待論、

夫中東路之路權、原爲中俄兩國所共有、非經雙方同意諒解、決不能作任何違反協定之處置、此於一九二四年中俄協定第九條第五項、及奉俄協定第一條第四項、均明白規定、東省鐵路之前途、祇應由中國及蘇俄兩國取決、不許第三者干涉、故俄方苟有意出賣中東路權、必須賣與中國、而不能讓與第三者、東北三省卽在今日在法律上猶爲中國之領土、而滿洲僞國則日人卵翼下之傀儡也、出售東路權益於僞國、無論從何方面解釋、其於條約爲抵觸、彰彰明甚

若謂蘇俄感於東省情勢之複雜、與其處境之困難、毋庸犧牲東路之權益、期免捲入遠東漩渦、則尤屬不智之甚、東路權益、爲中俄雙方所共有、非俄方所可單獨放棄、姑捨此層不談、俄方此舉、亦太違其本國向來立國之精神、自一九一七年蘇俄革命成功以來、其所昭示於天下者、爲打倒政治與社會上之一切不平等、而其所以赴之者、則爲堅定不拔之精神、當一九一七至一九一九年聯合軍傾全力以壓俄疆之會、蘇俄國勢之阽危、甚於今日萬倍、然其當局、內淸叛變、外禦强敵、未嘗稍示退讓、一九二二年、列强相會於熱諾亞、提出三種承認蘇俄之條件、內容頗爲寬大、俄猶拒不接受、甯與各小國善意提攜、不恤外交上之獨立、其所以能自成壁壘、威視資本主義之列强、卽因其十載以來、始終保持此種抑强扶弱之精神、憶當日本强佔東西比利亞、虎視俄境、越飛將軍、來華游說之時、其所以告本黨同志者、爲共同奮鬥、以抗帝國主義、總理昔日亦以此曾深許之、此舉對蘇俄精神上之鼓勵極大、言猶在耳、蘇俄遽轉與其向日之主義上之不兩立者妥協、且犧牲其鄰國之權益、爲妥協談判之資、此其影響、豈其自毀其立場、且根本抹殺其政府手訂之條約、與帝俄時代秘密式之外交、又相去幾何、蘇俄今日之國基、較前大爲鞏固、然其國家之發揮光大、猶不僅在其物質上之建設、蘇俄政府中堅、更應時時顧到其立國之精神與其建國者之言論、由此以觀、則中東路出賣之事、侵害中國之權益、其所種惡因、猶可計數、惟因此而自毀其立國精神與失信於全世界人類者、其影響則尙有大於此者、以吾人近頃對俄之睦誼及友好而言、尤望俄政府當局、於此人己兩害之事、懍懲闇謀所以自明幷根本打銷之者、此中國政府及人民所殷望者焉、

論中東路問題

（譯自伍赫德一人評論）

現在中東路問題之重要性、較之中日糾紛中之各元素、更爲重要、卽較之現在長城以內重又發生之戰爭、亦嚴重多矣、因俄國對於該路行使權利、中國對於該路則享受一種代表的主權、中國在法律上所有之權利卽分配贏餘、購買該路、至一九六二年或一九六三年可以免費收回該路、

倘莫斯科現在將該路賣與日本、則莫斯科在事實上承認日本爲對於滿洲全部之主權國、而認爲北滿係一日本保護國之地位、

在理論上不能避免此種含蓄之意義、而中國亦不能任此項交易成功、不加嚴重抗議、蘇俄政府之態度與從前帝俄政府完全不同、在樸資茅斯之和平談判中、日本代表要求獲得南滿鐵路、威脫爵士答以「該路係由私人公司所有、吾人準備訂一協定、但吾人不能侵犯中國之利益、」而實際上大連至長春一段之鐵路、讓與日本、並未出何費用、却需中國政府之同意、規定、「締約兩國對於上列條款彼此得到中國政府之同意」中日條約於一九〇五年十二月二十二日訂定、第一條云、「大淸帝國同意根據上述和約第五條及第六條對於俄國將一切轉讓與日本、均表同意、」

在過去數日中、有人謂俄國出賣該路將等於承認「滿洲國」、蘇俄外交部長答覆謂、渠完全明瞭此種意義、但並不因此顧慮因國聯不承認「滿洲國」之議決案、蘇俄並非一簽字國、以後之發展、頗値注意、聞莫斯科準備接受之價格與日本所出之價格、相差甚遠、當然、在對於購買價格未曾達到一種協定以前、必有相當之談判、但値注意者、卽莫斯科對於此種交易是否尙有其他用意、日本之官方發言人曾經宣稱、日本對於購買該路認爲可以滿意、倘使購買該路能獲得該路之完全管轄權、包括改變路線、開除蘇俄職員、規定運貨及客車價目以及關於全部交通之辦法、則此種購買顯然與日本有利、

莫斯科願意無條件出賣該路、表示希望蘇俄在滿洲之利益得完全清償、甚至可以放棄赤塔與海參崴間之直接道路、因倘使日本得到中東路之實際所有權、則一切貨物運輸必將經過大連、葫蘆島、安東等處、海參崴之重要性將消滅、而非滿洲貿易之出口或入口、莫斯科是否準備實行其在滿洲之淸償政策至如此極端、尙屬疑問、倘莫斯科決定此種方針、必係因不願與日本衝突、誠然、莫斯科及東京之背幕已有頗多進行、俄國及日本政府對此均嚴守祕密、

法國政府之表示不至影響任何一方對出賣該路之任何一方之態度、猶憶在華盛頓時、中國以外之各國正式保留權利、主張中東路證於外國持有證劵人及債主應由中國負責、

但當北平與奉天協定於一九二四年訂定時、中國忽視此項責任、因此蘇維埃沒收高加索之外國煤油工廠與蘇維埃沒收中東路之私人股東、此種行爲在精神並無甚不同、在一九二四年法國之地位不能制止蘇俄獲得該路之管轄權、現在法國倘有任何要求、只能向俄國提出、不能向日本提出、

出賣中東路之意義不僅係蘇俄承認新國家而已、卽認此種交易爲中國恢復失地之一重大打擊、亦不爲過甚其辭、此項購買益使日本擁護新政府、蓋凡負責之日本政治家對於此八千萬日金之化費、倘此種企業不能完全由日本管理、則決不能滿意、俄國出賣中東路卽係莫斯科與東京間互不侵犯條約之先聲、否則俄國放棄該路戰略上之利益、則地位上之困難、不堪設想、最後俄國出賣中東路與日本、對於國聯爲中日間滿洲問題努力謀滿意解決、亦爲一重大打擊、此項交易成功之後、則必無他途可取、祇有根基有承認「滿洲國」獨立、卽日本在新國家一切權利之原則、進行談判、因莫斯科倘承認「滿洲國」、卽日本保護國之權利、則中國繼續拒絕談判、亦完全無效、中國對於蘇俄將該路出賣與日本、當然月劇烈之反對、中俄關係之恢復原在藉蘇俄之力量以抗日本、而莫斯科方面之行動、對於滿洲問題反似有日俄聯合之意義、

對抗日本兇燄？

（譯自韋伯斯特論文）

中日情勢的嚴重性、日形擴大、各國書報討論遠東問題的文字、也可以算得是汗牛充棟了、似是對於這難題打開的對策、却很少有討論、英國韋伯斯特教授C.K. Webster近在英國「現代評論報」撰著一文、鼓吹國聯用建設的行動、和中國合作、以對抗兇燄正熾的暴日、持論坦直、頗饒見地、確可以算是一種積極的方策、茲特介紹如次、查我經濟會議代表宋子文氏、計程日內可抵美京、將與美當局作重要的談話、故閱者讀此文、當更饒充分的興趣、

在德國鐵血宰相俾士麥、不顧當地人民的意願、向法國攫取亞爾薩斯、羅蘭的時候、各國在高位的政治家、主張歐洲應當提出抗議的、只有英國的格蘭士頓、他認淸一個大錯是鑄成功了、對於歐陸各國將來的歡樂和安全、伏下了威脅的根苗、格氏的主張、當時不幸失敗、這件大錯一直等到世界大戰和凡爾賽和約以後、方纔得着糾正、格氏主張的抗議、倘使當時果眞實現、將要發生什麼結果、我們固然不能臆測、但是對於歐洲列强的關係、一定可以發生深刻的影響、甚至要牽動德國本身的內政、如果當時各國承認這種行動、不是孤獨的行爲、以爲要影響到一切國家的利益、那就可以造成一種戰時代的確切階段了、

承認公共利益的條文、現在已經列入國聯盟約、對於滿洲爭議案、也曾經企圖加以應用、這一點可算今日全世界統一、不肯把任何部分、從政治機體上分割開來的一個絕妙例證、它所以這般重要、不僅僅因爲國聯盟約的壯嚴義務——雖則這種義務、是關係大衆的安全繁榮的——並且因爲凡是有充分推理力和常識的人、全認明各國有共同的利益、中日關係、日本自身的進化以及中國前途的整個重大問題、顯然和滿洲內蒙發生的一切、是有關聯的、在遠東有關係的各國、全受到直接影響、尤其是英國和國聯以外的俄美二國、現在這兩國爲遠東事件、對於國聯傾向合作、是以前任何時代所沒有的、

國聯盟約對於一個會員國、拒絕履行義務、應該採取何種的必需行動、並沒有明瞭的規定、第十六條的制裁辦法、惟有遇見戰爭行爲和違犯義務的時候、方才可以生效、現在日本當然是對華作戰、但是他既然戰而不宣、所以有人儘管可以說、實際並沒有戰爭存在、所以並沒有採取制裁的必要、這一種法律的巧辯、無疑是很像煞言之成理似的、但是我們最好莫如老老實實、認明在日本這次行動以後、爲什麼沒有發生合乎邏輯的結果、用勢力去壓迫日本、列强對於日本當然可以施經濟抵制、有人以爲使用這種方法、就可以立時强迫日本屈服

——未完——

中東路問題

（外論社譯泰晤士報社論）

關於中東路出售問題、中國必提出嚴重抗議而不致漠然置之、其整個問題卽事實漸與法律觀念相符合之現狀中、其法理上權利與事實之問題也、如吾人不承認滿洲國政府爲滿洲全部財產之事實上的承繼者、則中國必面臨一嚴重之問題、一九二四年協定中明白規定有第三者存在、並規定所成立之該項暫定條約係由中國政府與蘇俄政府雙方簽字、當時代表中國政府者爲東三省之自治政府、則吾人謂滿洲國政府爲東三省自治政府之承繼者又有何不可、當時張作霖及其子所擁有之合法名義、其基礎未必較今日滿洲國之新政府更爲堅固、蓋張氏政府爲現狀中之事實、質言之、卽當時滿洲事實上唯一之政府也、明白言之、所謂「合法」「非法」「法理的」「非法理的」現在在前中華帝國領土內並無多大意義、以通常外交上語法而言、則世界各國當承認南京政府爲中華民國之政府、但各國政府之承認決不能使南京政府在以前爲滿淸所統治之廣大幅域內之事實上的政府、故各國之承認南京政府並非由於南京政府爲中國人民之主要政府乃南京政府爲滿淸之承繼者也、故吾人攷慮前中華帝國藩省中久懸不決之困難問題、必需先以此種觀念置之腦中、故滿洲、蒙古、西藏、新疆等處、中華民國南京政府在此等區域內所擁有權利之去留、應以各該屬地人民之感情如何爲準則、

故吾人欲考慮中東路問題、必先認清現狀中此等事實、南京政府之權力、早已不存在於滿洲境內、中華民國欲在此等區域內重建其權力、恐非事實所許、蓋南京政府並無實力及道德上力量以恢復其在此等區域內之權力也、此種情形均係現狀中之事實、而最主要者厥爲滿洲國之政府、在日本保護之下、已非一基礎不穩之軟弱政府矣、過去中東路爲外國管理、爲十分可能之事、惟今日、正如吾人所述、中東路已不能爲一外國所管理、蘇俄今日已必需將該路出賣矣、中東路應在世界交通佔一重要位置、中東路之良好極營較之任何理論上之權利更爲重要、故吾人深望蘇俄能將其股份售與滿洲國政府、庶中東路得以在一永久使人滿意之基礎上經營之、

介紹國內外時事評論

初夏的旗袍

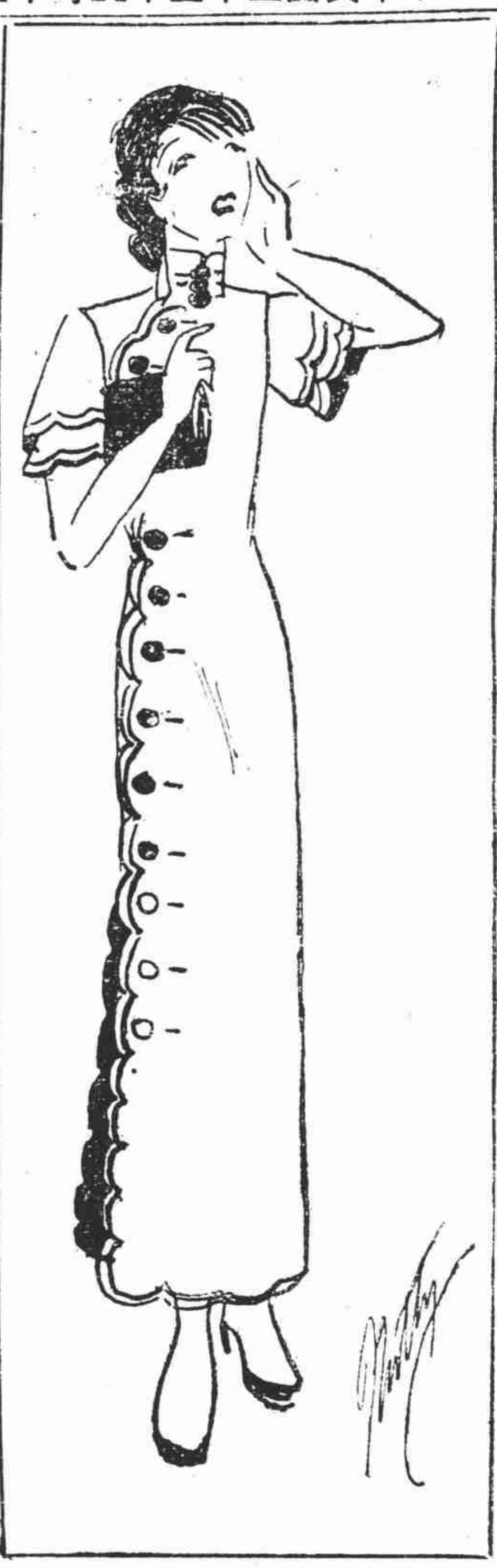

家政百話

關「私房錢」

小鶯

「財政公開」應列入家庭公約之一，夫婦兩當事人都應遵守，就是要儲蓄，也得相互明瞭；假如自己就不尊重對方的人格，或是別有作用，在家庭中使用這種手腕，當然是放在例外。

誠然，許多丈夫太太游手好閒了，他們時時浪費，妻子不得不私下存幾個錢、以爲防備；但是，這便是敎丈夫不作遠慮的暗示，因爲你的行動，早爲他一目了然，正以此而有恃無恐呢。

更容易引起相互的鬼胎，在財政方面，大家得提防，各人有不能公開的原因，更覺得神秘，這不知引起了多少糾葛，這不知發生了多少衝突，總是金錢在作祟。

關於「私房錢」的本身，多是從每日開支中省下來的，如果化私爲公，這是儲蓄的美德，假如假公濟私，豈非舞弊和中飽，最低限度，足以影響自己的信用，最足以阻礙家政進行的，是預算方面受影響，開支方面既然沒有一定的標準，收入方面更難作周密的計劃，因爲自己個人的微薄之利，時常使整個的家庭經濟動搖，而發生苦的麻煩，可是，這麻煩總是主婦首當其衝的。

至於那許多立志聚斂的人，立志願作囤積的工作，有時看到家庭方面經濟困頓，自己却袖手旁觀，這好比美國的那一批囤金的人，更不足爲訓了。

總之，在整個家庭的前途方面，還是得闢除那種「私房錢」！

狄斯女士的信箱

不如薄技在身

狄斯女士——一個女子如果嫁了一個難於相處的男子，却不便與他分離，有何辦法？我在好些年前即嫁了一個男子；他已使我的一生變爲人間地獄，亦常在我的面前虛張，說他可以任意地虐待我，因爲我無家可歸，如果離開他亦不能維持生計。他盡量地侮辱我，他把我當奴才看待。他不許我結交女友，除掉他與他的母親而外，亦不許我與別人談話；他也常像患精神病的人一樣，在我的面前咆哮，可是我有兩個小孩子，沒有錢，亦未受過職業上的訓練。我的年齡還輕，相貌亦頗不惡，智力亦尚可。我的下半世應否這樣虛度下去呢？

——分心的

•••

答：我看不必，現代的女子必給人當奴才使用，除非她已喪失了魂魄，沒有勇氣去爲自由打出一條血路來。

•••

你還記得巴蕾的劇本「十二磅的尊容」嗎？此劇的劇情，說一個女子嫁了一個肥胖，愚鈍，驕傲而自大的男子；這男子把妻子當踏足墊看待，常常蹂躪她。這女子於是去買了一架打字機，天天練習，不久便很嫺熟，每月能賺十二磅，亦能藉此糊口，遂脫離了丈夫而恢復自由。她的丈夫不久便重娶，但未幾即覺察第二個妻子的眼中亦漸有那「十二磅的尊容，」遂不敢怠慢她。

這段故事確可供獻你些意見。開始工作，學一門手藝。學會了一門手藝，能養活自己與兩個孩子，便無庸再受那畜牲的氣了。也許他發覺你不再受他的統治後，對你的待遇會改進些呢。

•••

世間的女子均當學習一門糊口的手藝，藉此獨立，如果丈夫虐待她，便可簡潔了當地離開他。

——桃樂賽狄斯

對丈夫以誠

狄斯女士——關於下列的一個問題，很想徵求你的意見。

一個男子是否能終身對妻子忠實；如果娶了心愛的女子，是否必需結交別的女子呢？

謝謝你。

——妻子

•••

答：親愛的「妻子」：

如果我能答覆上述的問題，我便能做他人所做不到的事體了。

男子自然應該永久地對妻子忠實。不幸男子們却不盡然。這全靠個人的情形而言——一部份也靠妻子而言。

對男子的金科玉律便是守身如玉。如果家庭中有不幸的事體發生（好像你的情形一樣），却不必失望。與丈夫開誠佈公地談判，使他知道那事是不可能的，如果他悔改，儘可以寬恕他的過失。

——桃樂賽狄斯

黃金與愛情

狄斯女士——我是一個寡婦，身邊有些錢。如果男子注意我，怎樣能辨明他是想我的錢還是誠心誠意地愛我呢？

——陶德

•••

答：我覺得男子究竟愛你或愛你的銀行簿，并無百試百驗的辦法。但爲預防計，未嫁前却當把錢藏好，嫁後始不致被他騙去。女子如果嫁了一個清苦的丈夫，丈夫的薪俸便是最大的安慰。

——桃樂賽狄斯

初夏的旗袍

白色的綢面，是上面的一件初夏旗袍的最理想的材料。它裏面的一件長襯衫，則以鮮紅的絲綢物最適宜旗袍的四週，應裁出些大的荷葉邊緣，而在右襟部份，在每一隻半圓形中，都釘上一顆鮮紅的大鈕釦，這樣衣服的顏色既可因反襯而更見鮮豔，而式樣也可因鈕釦與邊緣的調和而更覺新穎了。

烹飪

乳酪布丁

白塔油……………………半兩

牛乳……………………四分之一品脫

麵包屑……………………一兩半

磨碎乳酪……………………一兩

鷄蛋……………………一個

芥辣……………………半匙

香料……………………少許

將白塔油置牛乳中，煮沸。將麵包屑，乳酪，鹽，與芥辣調勻，傾入牛乳中。蛋黃打好，倒入。將蛋白打硬，徐徐攪入。置塗油之布丁匣中烤十五分鐘。

牛奶

牛奶強身人人皆曉　家庭中宜日日飲之　本場特等牧牛牛奶尤爲有益

美商

哥倫比亞牧場

虹橋路一百念號

電話七〇三三五

經理••漢滿樂

(E. H. HIMROD—Manager)

水之種類

（中央社）

內政部衞生署前派傅和平在中央廣播電台演講水，錄其原詞於下：

水——這件東西普通極了，牠的用途與作用也廣泛極了，牠和世界上的一切物事幾乎都發生了密切關係，尤其是對於人類更是一件不可缺乏的東西，如灌溉農田，培養人類的食品，洗滌污物，保持人類的清潔，原動發電，節省人類的力量，推送舟船，便利交通，防止火災等，都是水的最顯著的功用。此外對於個人身體直接的關係，尤其重要，也就是我們今天要研究的一個問題。

水與營養——水是我們人的一種重要的營養成分，不但飲料需要水，同時身體的消化和排泄作用等，也是需要水分來運輸，說到水對於人體的關係，可以說水是人體細胞主要的成分，也是血和淋巴主要的原素，所以嘗見患霍亂或腹瀉病的人，在數小時內，突然消瘦，以致眼球凹入，皮現皺摺，體重減輕，這就是因爲身體內的水分都被排泄出來的原故，身體內的水分缺乏，便失却了生活能力，所以我們人飲料水的供給，實在與健康上有莫大的關係。

水的來源——至於水的供給，一定要注意水的來源，水源可分爲天落水，如雨雪等，據查江南的民家，多飲用這種天落水；其次是地面水，如池沼江河湖海等，再其次是地下水，地下水就是井水，這幾種水源供給我們的飲料，歷史很久，我想把牠分析一下，俾各界民衆知所取捨了！

一、天落水——按理想上，天落水似與蒸溜水差不多，應該十分潔淨，但經化驗的結果，看起來裏面細菌仍是不少，這是因爲空氣間飛揚的細菌，和塵土上附着的細菌，在雨點經過的時候，黏着污染了。而且普通收集雨水的方法，多自房上流下來的，一則因房上的磚瓦不清潔，再則盛水器具上早有細菌寄生着，那更不能保持清潔了。

二，地面水——江河一類流動的水，俗名曰活水，池塘不能流動的水，俗名，叫做死水，一般人承認活水可作爲飲料，死水則不可作飲料，其實這種水也有問題，要知道水既常常流動，混濁污物，都不能沉澱，所以河水上流冲下來的污物，及病菌，隨即向下直流。而且受日光曝晒的機會也很少，因之細菌寄生的時日也較長，倘下流的居民，用這種水做飲料，便有傳染腸胃病的危險。再說池塘湖澤等處不流動的水，污物雖容易下沉，受日光的機會多，可是沿池湖的居民常在水內洗浴滌穢、所以實際上也是有細菌的

——未完——

我的面容術

（藝員密克爹吉羅述）

我覺得選擇顏色適合的口紅是很緊要的。

容貌不同的女子便需要種類不同的口紅，女子均當試用各種的口紅，然後選擇最適合的一種，以資應用。

黑髮的女子應用深紅色的口紅；黃髮的女子却當用顏色較淺的口紅。

如果日浴後面色轉棕，塗睫毛的顏料也當更改的。

宏康綢莊

本頁每日刊出之婦女新裝所需各種衣料請到四川路一五一號宏康綢莊備辦本號專辦各種綢緞花色新穎嬌豔絕倫

四川路一五一號　電話一七四四二

每日刊登最新的時裝

東路與國際之關係 並與滿鐵內容比較

經日俄歐洲兩度大戰後 日英美法中俄關係複雜

（世界新聞社）據東報載、中東鐵路自一九〇三年竣工以來、經日俄戰爭歐洲大戰、國際關係頗爲複雜、茲據某方調查如下、日本關係（一）中東線在軍事上經濟上與滿鐵均有密切關係、歐洲當時、協約國援助資金中之八百萬日元及與本鐵道無涉之戰爭中之貸款二千萬日元、均有償還俄國之責、（二）關於中日合同、森林經營、滿鐵支出三百萬日元、（三）日人在哈爾濱之經濟設施達六百萬日元、英國關係（一）西比利亞鐵路爲購買車輛、英曾貸與四百萬元、與中東線亦有間接關係、（二）工業投資亦達四百萬元以上、美國當克倫斯基時代、對於俄國鐵道之運輸材料、曾補給三萬萬盧布、其中相當金額、係投於中東線、又曾支出八百萬日元、作爲對協約國之援助資本、法國對中東鐵道之社債之大部分、法國經由俄華銀行承受之、中國之關係（一）與俄華銀行合同營業之際、支出庫平銀五百萬兩卽本利合計一千二百萬元、（二）工業投資七百萬元、俄國（一）中東線之管理權（二）對於北滿遠東銀行購買組合、烏蘇里鐵道代表部、外國貿易部、國家運輸部、黑龍江水運部籌有經濟的投資、（三）松花江下流等中東經營事業、中俄方各有一森林讓與權、此外又有中東鐵道船舶（松花江中）鐵道附屬學校海拉爾洗毛工場等設施、又沿線工業投資亦達一千萬日元以上、

中東與滿鐵比較

又據東報載中東與滿鐵兩路之內容之比較如下、

	（中東）	（滿鐵）
營業公路數	一•七二六哩	一•一二五哩
職員數	一五•〇〇〇人	一二•〇〇〇人
機關車數	五〇七輛	一六九輛
客車數	六三二輛	五七六輛
貨車數	一〇•四一四輛	八•一五〇輛
貨車輸送實績	二•四二四•二七三噸	一八•五九二•九五九噸
乘車旅客數	四•九八二•九五七人	一〇•四一〇•五七九人

中東路近訊

沿線學校改敎本 吉海路開始競爭

哈爾濱通訊（外論社譯上海俄文日報）——茲錄最近消息如下、反對共產宣傳——近來管理中東路一帶學校之哈爾濱國民敎育局、決定將哈爾濱所有蘇聯學校中一切宣傳分子消除、將訂定嚴格之監督制、使敎育蘇聯公民子弟之學校中、僅用「滿洲國」政府審定之敎科書敎授、同時嚴格禁止敎授政治常識及一切同類之宣傳課目、凡破壞此種法規者將受法庭及行政處分、卅五週慶祝——本年爲中東路開始建築之三十五週年、一八九八年四月二十二日、中東路主要建築人幼哥維契工程師、曾發表成工築路機關之命、以後卽從事建築工作、開始至滿洲工作者、其條件極爲艱苦、然一切困難均已克服、鐵路爲俄國力量及金錢所築成、迄今仍繼續工作、且爲極大之財產、哈爾濱未規定任何紀念、而部分中東路舊職員、現住舊金山者、曾因此事舉行簡樸之慶祝、東路減運費——據哈爾濱可靠方面消息、中東路管理局、爲恢復鐵路工作起見、決定滿足商會及俄人交易委員會之要求、進行減收貨物裝載之費目、最近將成立專門委員會、以審查此問題、雖當有從速進行改良之意、然實施之期當在一九三四年一月後也、東路競爭者——四月杪吉海路之經營已開始、該路連貫「滿洲國」與高麗之太平洋近海港海倫按照規定、新路爲中東路之平行線、爲中東路之競爭者、而海倫應爲日本與海參崴競爭之海港、

史璜生意見

「如不應允軍縮 美海軍卽擴大」

華盛頓訊（世界新聞社）——美國海軍長官史璜生氏最近就美英日之海軍比率問題、發表意見如下、「如日本不主張美英日海軍力之均等等項者、美國絕對不表贊同、倫敦條約規定之六•六•四之比率、實屬公正妥當、此比率須絕對遵守、如英日兩國不欲與美國縮小世界之海軍力時、美國將於倫敦條約所許之範圍內續行海軍力之最大擴張、又日本對於海軍軍備之縮小、如仍不爲今日以上之讓步時、美國爲保持倫敦條約所許之全部勢力起見、更有建造航空母艦二隻、四英寸砲裝載巡洋艦四隻、六英寸砲巡洋艦七隻、驅逐艦九十隻、潛水艦十八隻之必要」

限令淸贛匪

五省大舉圍勦 川陝同時肅淸

南昌通訊——中央及蔣委員長、以赤匪之潛滋暗長、形同侵入血管之毒菌、若不及早淸毒、則遍身蔓延、終有生機全燬、不可救藥之一日、所以抱定攘外必先安內之宗旨、對于抗日剿赤、雙管齊下、一步不敢放鬆、蔣爲訓勉將士、于最短期內、肅淸赤匪起見、昨特親自手頒戒條五項、（一）攘外必先安內、安內必先淸匪、（二）赤匪不滅、民不聊生男兒剿匪、志在救民、（三）三民主義、救國救民、要行主義、先剿赤匪、（四）受傷不退、被俘不屈、剿匪不滅、誓不生還、（五）要擒匪魁、必入匪巢、不斬匪首、誓不生還、關于剿匪之旨趣決心與奮勇于此可以概見、

查蔣自蒞贛後、除對於抗日、早調相當兵力、扼要防守、拚血肉抵抗、並隨時向何應欽、商震、宋哲元、徐庭瑤、及各高級將領電示機宜、指揮一切外、對於東南剿赤、肅淸腹地赤匪、鞏固後方治安、安定人民生活、亦統顧全局、有嚴密之計劃、前召蘇浙皖贛鄂豫陝廿省治安會議、亦卽本此旨去做、剋蔣對於贛省之朱毛、孔荷寵、李天柱、方志敏四大股已調贛粵閩湘鄂五省大軍四面包圍並經呈由中央明令任命三路總司令（一）陳濟棠白崇禧被任爲五省剿赤軍南路正副總司令、蔡廷鍇前敵總指揮後、總部將設贛州、就近指揮粵桂閩軍、由贛南北進、直取匪後路會昌、雩都、興國、以搗僞都所在之瑞金、昨據軍界消息、西南對於剿匪、早具決心、確已依照原定計劃、粵出兵囗囗團、桂出囗囗團、閩出囗囗團、向贛江東岸推進、與閩贛湘軍、同時動作、陳白蔡卽就剿赤新職、入駐贛南、以便指揮、（二）西路總司令何鍵、此次入贛協剿一片熱誠、除將四路軍大部入贛外、並以一部在湘境贛邊堵剿、彭位仁•陶廣•陳光中•王東原各部先後到達指定地點、在贛西贛北大事搜剿、而剿赤隔時一切費用、均自行籌齊、未向中央及地方需索分文、是則尤爲難能而可貴者北路總司令爲劉峙、贛東贛江撫河信河各軍、均歸其節制、總部將設撫州、剋贛東各匪因重創退至宜黃樂安崇仁、南豐永豐、甯都、廣昌一帶險惡山地、無力再出、我久戰疲勞之中路軍、亦利用此機會、稍事休息、從事補充、並布置一切、連日來由外省調到生力軍甚多、陸續加入前線、預備與粵桂閩湘鄂各省大軍總動員圍剿、大戰之期、終屬不遠、惟匪以我大舉向其包圍、死期已至、乃集中僞一三五軍團于崇宜樂三縣交界處、從事改編整理、圖作最後之掙扎、我航空王西南隊、戰鬥機十餘架、連日結隊飛至匪兵麕集之太平圩、南村一帶、集中火力、大肆轟炸在宮倉前、張嶺、豐陵橋等地擲百廿磅爆炸彈二百五六十枚、凡匪可避險地、悉已炸成平地、匪死傷狼籍、四散逃竄、將并面諭張有谷仍須率領各機、輪流猛炸、務使其不得集中休養、俟我養精蓄鋭、然後乘其喘息未定、突出猛擊、當較易收效也、

聞蔣除加緊兜剿贛匪大股外、其餘各殘股、亦限期肅淸、以免迎風復熾、日前電召張羣劉鎮華川各軍代表及何成濬等來贛、卽商榷川鄂陝湘豫肅淸邊境徐向前、賀龍鄺繼勛各股殘匪辦法、對於以上各省邊區赤匪、均擬有整個的聯絡、兜剿辦法、劉鎮華、何成濬、何鍵等高級將領、均依照蔣所定計劃、回防督勦、行見盪垢滌污、如殘雲薄霧之赤氛、日出烟消矣、

蔣以綜攬抗日剿赤、軍事繁冗、決將行營擴大組織、據半官消息、委員長行營設行營主任一人、以下分設辦公廳、祕書處、及一二三四廳、傳已內定熊式輝兼行營主任、吳思豫辦公廳主席、楊永泰照原任祕書處長、一二三廳將屬賀國光、晏勛甫、劉四光朱懷冰諸氏、不日卽可發表、

但據另一消息則謂蔣委員長辦公廳只設三部一處、內定軍務部主任熊式輝、機要部楊永泰、軍機部賀國光、祕書處長由楊兼、但上二說、均尚未證實、發表後方定也、剋南西北三路總司令部均卽成立、原存贛粵閩邊區總司令部、無存在之必要、何軍政部長、已電令代總司令賀國光辦理結束、交由北路總司令部接收、該部原有職員、除回軍政部外、均將調行營及北路總部辦公、以資熟手、而蔣委員長以現駐之科學館不敷辦公、不日卽行另遷云、

俄德議定書

『其內容附軍事上之祕密協定』

柏林訊（世界新聞社）——俄德議定書之批準交換、最近已在莫斯科進行、該議定書無期延長、一九二六年四月二十四日之柏林條約與一九二九年一月二十五日之俄德和協手續、協定而於上項柏林條約中、確信新加入俄德兩國間軍事上之祕密協定一項、該項傳由德航空部長哥林格氏密在駐德俄大使之私宅起草、當地引起一大反響云、

吳市長說

捐資購飛機

是實行航空救國

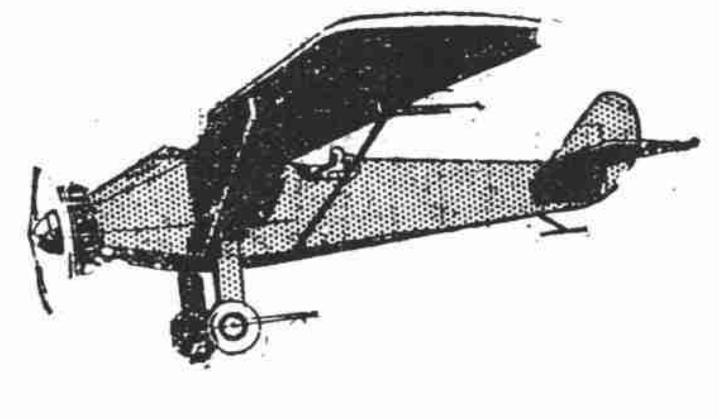

東北戰事愈急

飛機需要更大

大凡愛國的中華國民請來加入中國航空協會爲會員捐款有保管委員會保管除購飛機不作別用

中國航空協會徵求隊辦事處

設法租界八仙橋青年會三樓

每星期日載文藝刊物「戈壁」

京滬鐵路行車時刻表

自上海至南京　上行車

站名	錫京區間車	三四等滬常車	三四等車	快車	三四等滬錫車	特別快車	滬常車	快車	特快通車	滬常車	滬錫車	夜特快車
上海北站(開)		4·55	5·30	7·00	7·25	9·25	11·25	12·45	15·15	15·50	18·15	23·30
南翔(開)			6·09	7·35	8·08		12·07	13·19		16·44	18·54	0·03
崑山(開)		6·30	7·36	8·40	9·39	10·46	13·28	14·30	16·38	18·20	20·46	
蘇州(開)		7·37	8·55	9·44	10·56	11·43	14·35	15·41	17·40	20·07	22·04	1·52
無錫(開)	6·00	8·57	10·24	11·01	12·10	12·43	16·02	16·50	18·45	21·35	23·20	2·58
常州(開)	7·19	10·25	12·55	12·14		13·48	17·12	18·08	19·54	22·43		4·03
丹陽(開)	8·41		15·13	13·32		14·47		19·22	20·53			5·09
鎮江(開)	9·18		16·29	14·35		15·40		20·25	21·48			6·03
南京(到)	12·05		18·55	16·47		17·13		22·10	23·26			7·49

自南京至上海　下行車

站名												
南京(開)	17·30		8·05	7·20		15·20		12·30	10·00			23·00
鎮江(開)	20·16		11·00	9·40		17·20		14·48	11·47			1·06
丹陽(開)	21·[illegible]		12·10	10·36		18·04		15·53	12·33			1·58
常州(開)	22·51	14·35	15·05	12·06		19·11	6·00	17·15	13·40	9·45		3·15
無錫(開)	0·01	16·00	16·47	13·26	15·10	20·14	7·27	18·32	14·43	11·19	6·00	4·25
蘇州(開)		17·42	18·26	14·37	16·50	21·19	8·52	19·49	15·45	12·52	7·29	5·36
崑山(開)		19·01	19·39	15·28	18·10		10·48	20·48	16·36	14·27	8·42	
南翔(開)		20·15	21·06	16·46	19·22		12·09	21·48		15·46	10·16	7·32
上海北站(到)		20·47	21·39	17·16	19·52	23·20	12·37	22·15	17·54	16·21	10·45	7·59

(註)表內特快通車係京杭直通特別快車欲知詳細請向上海北站問訊處電話(四六三〇〇接洽)

滬杭鐵路行車時刻表

自杭州至上海　上行車

站名	快車	特快通	特快車	三四等車	快車	南禾區間車	夜特快車	夜特快通
閘口(開)	7.30	9.35		10.00	13.40	16.00	18.10	
杭州(開)	8.00	10.00		10.35	14.08	16.30	18.35	
長安(開)	9.08	10.51		11.57	15.11	17.42	19.29	
峽石(開)	9.44			12.45	15.47	18.22	20.01	
嘉興(開)	10.32	12.04		13.35	16.29	19.00	20.44	
嘉善(開)	10.58			14.08	16.55		21.10	
楓涇(開)	11.21			14.25	17.10			
松江(開)	12.03	13.12		15.12	17.50		21.59	
上海南站(到)	13.14			16.48	18.57		23.02	
上海北站(到)	13.27	14.10		17.03	19.14		23.11	

自上海至杭州　下行車

站名								
上海北站(開)	7.35		9.30	10.00	16.10			18.30
上海南站(開)	7.50		9.35	10.15	16.20			
松江(開)	9.10		10.43	11.58	17.45			19.35
楓涇(開)	9.49			12.39	18.24			
嘉善(開)	10.04		11.34	12.57	18.39			
嘉興(開)	10.37		12.08	13.37	19.12	7.35		20.50
峽石(開)	11.21		12.44	14.20	20.00	8.15		
長安(開)	12.01		13.17	15.10	20.40	9.03		21.57
杭州(開)	13.07		14.12	16.32	21.46	10.27		22.52
閘口(到)	13.25		14.29	16.57	22.07	10.45		23.07

船期

◉隆和輪船　本輪準本月十二日星期五晚由怡和碼頭開往漢口沿途均泊除大餐間外另設特別官艙惠顧請臨怡和洋行接洽電話一五二九〇號 115

◉金生輪船　本輪準本月十三日星期六下午一時由浦東怡和碼頭開往大阪神戶沿途均泊除大餐間外另設特別官艙惠顧請臨怡和洋行接洽電話一五二九〇號 116

◉源生輪船　本輪準本月十三日星期六早由怡和碼頭開往青島沿途均泊除大餐間外另設特別官艙惠顧請臨怡和洋行接洽電話一五二九〇號 117

◉富陞輪船　本輪準本月十三日星期六下午一時由怡和碼頭開往汕頭香港廣州沿途均泊除大餐間外另設特別官艙惠顧請臨怡和洋行接洽電話一五二九〇號 118

◉阜生輪船　本輪準本月十四日星期日上午十一時由老寧波碼頭開往威海衛烟台天津沿途均泊除大餐間外另設特別官艙惠顧請臨怡和洋行接洽電話一五二九〇號 119

◉瑞和輪船　本輪準本月十五日星期一晚由怡和碼頭開往漢口沿途均泊除大餐間外另設特別官艙惠顧請臨怡和洋行接洽電話一五二九〇號 120

輪船進口預告 (五月)

黃浦　十二日　長江來　太古

上海郵務管理局封發郵件時刻表

各項郵件須照下列時刻提前寄交

寄往處所	舟車名目	日期	封發時刻平常信件
長江各埠	火車輪船	每日	廿二點
北洋各埠(除左列各埠)	新豐	每日	廿二點
威海衛烟台天津		十二日	十二點
東北各埠經由大連(南滿鐵路區域等)	公司	十二日	七點十五
南洋各埠	輪船	每日(除星期日)	十五點四十
鄞縣(寧波)	廣濟	十三日	廿一點
永嘉(溫州)	華安	十二日	八點
閩侯(福州)	大名	十三日	廿二點
思明(廈門)香港廣東	潮州	十二日	十點
汕頭 香港 廣東	公司	十二日	廿一點
香港 廣東	公司	十二日	廿一點
外國各埠	公司	十六日	廿一點
小呂宋澳洲及紐絲倫	公司	十三日	七點十五
香港南洋群島及歐洲過蘇彝士	公司	十三日	七點十五
日本美洲坎拿大及歐洲	公司	十五日	廿點
日本檀香山美洲及歐洲	公司	十五日	七點十五
德國及亭堡轉			
日本高麗各埠			
蘇俄(亞洲部份)經由海參崴			
航空郵件			
滬渝綫(南京安慶九江漢口沙市宜昌萬縣巴縣等埠)	中國航空公司	每日(除星期一)	六點三十
滬平綫東海青島天津北平等埠	同上	(星期二四六)	五點三十
西北綫(洛陽長安皋蘭)	歐亞航空公司	星期一	念一點

郵路更動表

	郵件	[illegible]件	包裹
東三省 南滿路區域	由大連轉	又	不通
其他	不通	不通	又

國內(外)掛號郵件提前三十分(二小時)封袋

輪船出口報告

船名	日期	來處	公司
大名	十二日	大牛來	太古
富陞	十二日	青島來	怡和
阜生	十二日	烟津來	怡和
金生	十二日	香港來	怡和
林肯	十二日	香港來	大來
胡佛	十二日	日本來	大來
安德來彭	十二日	香港來	法郵
建國	十二日	長江來	招商
昌和	十二日	長江來	怡和
嘉禾	十三日	海州來	招商
新彊	十三日	港汕來	太古
安變	十三日	長江來	太古
瑞和	十三日	長江來	怡和
江順	十三日	長江來	招商
捷陞	十三日	福州來	招商
蘇州	十四日	青島來	太古
武昌	十四日	長江來	太古
濟南	十四日	港廈來	太古
公和	十四日	長江來	怡和
明生	十四日	粵港來	怡和
吉特浦	十四日	香港來	大英
江新	十五日	長江來	招商
甯波	十五日	大連來	太古
盛京	十五日	天津來	太古
穎州	十五日	港汕來	太古
沙市	十五日	長江來	太古
宅生	十五日	烟津來	怡和
平和	十五日	宜昌來	怡和

▲甯波班

船名	日期	公司
新北京	十二日	太古
新甯紹	十二日	甯紹
鴻興	十二日	達興
新江天	十三日	招商
甯興	十三日	三北

▲長江班

船名	日期	到處	公司
長沙	十二日	宜昌	太古
[illegible]和	十二日		怡和
[illegible]浦	十二日		三北
黃浦	十三日		太古
建國	十四日		招商
安慶	十五日		太古
瑞和	十五日		怡和
江順	十五日		招商
沙市	十六日	長沙	太古
公和	十六日		怡和
武昌	十七日		太古
平和	十七日	宜昌	怡和
鄱陽	十八日		太古
吉和	十八日		怡和

▲北洋班

船名	日期	到處	公司
新豐	十二日	威烟津	招商
臨安	十二日	大牛	太古
山東	十二日	青島	太古
源生	十二日	青島	怡和
順天	十三日	威烟津	太古
阜生	十三日	威烟津	怡和
新疆	十五日	青島	太古
盛京	十五日	威烟津	太古
定生	十六日	威烟津	怡和
明生	十六日	青島	怡和

▲溫州班

船名	日期	公司
廣濟	十三日	招商
海晏	十六日	招商

▲福州班

船名	日期	公司
泰順	十四日	招商
捷陞	十五日	怡和
萬象	二十日	三北

▲通揚班

船名	日期	公司
志大	十二日	大通
大和	十二日	大達
鴻大	十三日	大通
大慶	十三日	大達
隆大	十四日	大通
大豫	十四日	大達
正大	十五日	大通

▲溫台班

船名	日期	到處	公司
舟山	十二日	定石海	聯安
台州	十三日	定石海	聯安
大華	十五日	定石海	聯安
達興	十六日	定石海	聯安
穿山	十七日	定石海	聯安
益利	十八日	定坎溫	聯安

▲瑞安平陽班

船名	日期	到處	公司
瑞平	十五日	瑞平沙	滬興
新瑞平	二十日	楚瑞平	滬興

▲香港小呂宋班

船名	日期	公司
胡佛	十三日	大來
俄羅斯	廿二日	昌興
傑弗遜	廿四日	美郵

▲歐洲郵船班

船名	日期	到處	公司
康特凡特	十二日	曲里阜	意郵
脫爾佛	十五日	亨堡	美最時
卡萃奇	十六日	倫敦	大英
安德來彭	二十日	馬賽	法郵
賽拉蘭	廿七日	亨堡	亨寶

▲太平洋郵船班

船名	日期	到處	公司
林肯	十三日	紐約	大來
加拿大	廿二日	溫哥武	昌興
太陽	廿三日	紐約	天祥
搭虎脫	廿三日	西雅圖	美郵

▲南華班

船名	日期	到處	公司
公平	十二日	汕港粵	招商
富陞	十二日	汕港粵	怡和
大名	十三日	廈港粵	太古
蘇州	十五日	汕港粵	太古
濟南	十六日	廈港粵	太古
和生	十七日	汕港粵	怡和
穎州	十八日	汕港粵	太古

▲世界班

船名	日期	公司
泡克	廿三日	大來

航空時間表

中國航空公司行程

滬漢線——每晨八時同時起飛、下午三時到、

漢渝線——漢口每星期三、六八時起飛、下午四時到、重慶每星期四、日八時起飛、下午四時到

滬平線——上海每星期二、四、六晨七時起飛、北平每星期三、五、日晨七時起飛

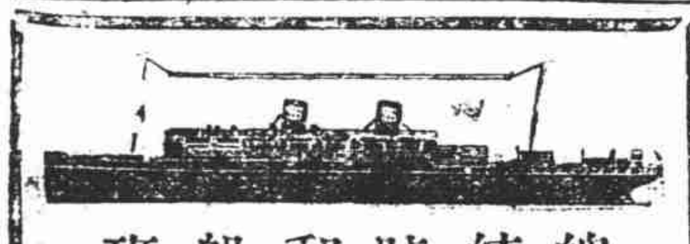

總統號郵船班

香港·小呂宋　來往最密之輪班
胡佛總統　五月十三
卜克總統　五月廿三

舊金山·紐約　本班取道神戶橫濱檀香山
林肯總統　五月十三
胡佛總統　五月廿七

西雅圖·維多利亞　特別快班十四天到西雅圖經神戶橫濱
搭虎脫總統　五月廿三
傑弗遜總統　六月六日

歐洲·紐約　經香港小呂宋星加坡蘇伊士河及地中海
卜克總統　五月廿三
亞丹士總統　六月六日

大來輪船公司　廣東路三號
美國郵船公司　電話一五三〇九

諸君寄信旅行可參閱此頁

焚書淸儒

（路透社）

柏林——今夜劇場十字街中羣衆叢集、爭覩焚書、此項書籍、係國社黨於進行其肅淸日耳曼文字之運動中從私有及公共圖書館搜查而得者、用貨車載至火場、護以穿制服之學生、堆置街中、付諸一炬、並當衆宣佈被焚書籍之著作人姓氏、

最老記者

（路透社）

巴黎——九十五歲老新聞記者亞立士氏、自都龍來巴黎、參加法國新聞大會年會、據亞氏謂記者生活最有興趣、渠之食量亦如二十歲童子、而工作亦如常人、並常吸紙煙雪茄等、渠爲世界最老之新聞記者云、

德失業數

（哈瓦斯社）

柏林——截至五月一日爲止、德國失業人數、共計五·三三三·〇〇〇名、較去年同時期內少四十萬人、

少婦產貓

榆林——此間中山大街豆腐巷住戶高玉成之妻段氏、年二十餘歲、身懷有孕、日前臨盆、腹痛異常、及至分娩、竟產一奇態嬰孩、四腿一尾、尖耳方頭目瞪睛圓、唇豁鬚長、全身有毛、畢肖貓狀、全家大小、見之皆謂爲怪、俱各驚異、以爲不祥之物、不加乳養、立卽戕害、嗣經鄰近人士得悉、都趨之若鶩、前來爭觀、一時室爲之塞滿、記者因事至該處、得隨衆觀覽、遂援筆誌之、

航空會議

（哈瓦斯社）

羅馬——國際航空交通委員會、現在此間開第二十一次會議、今日由意國航空部長巴爾波將軍行開幕禮、有二十九國家代表列席會議、

越獄晤妻

（路透社）

巴爾格蘭得——某人因謀刺而被捕判決、監禁十二年、不料一日由監獄出逃、全數警吏、搜索偵查、毫無影蹤、乃不宣佈其逃亡事、五日後、渠忽自至獄門投牢、彼稱因其妻不來探監者二星期、心中想念甚渴、乃不能自制、遂逃出、此五日中、日夜與其妻相處等語、因其自動回獄、官方亦不責其罪云、

信不信由你

李柏蘭(Ripley)作

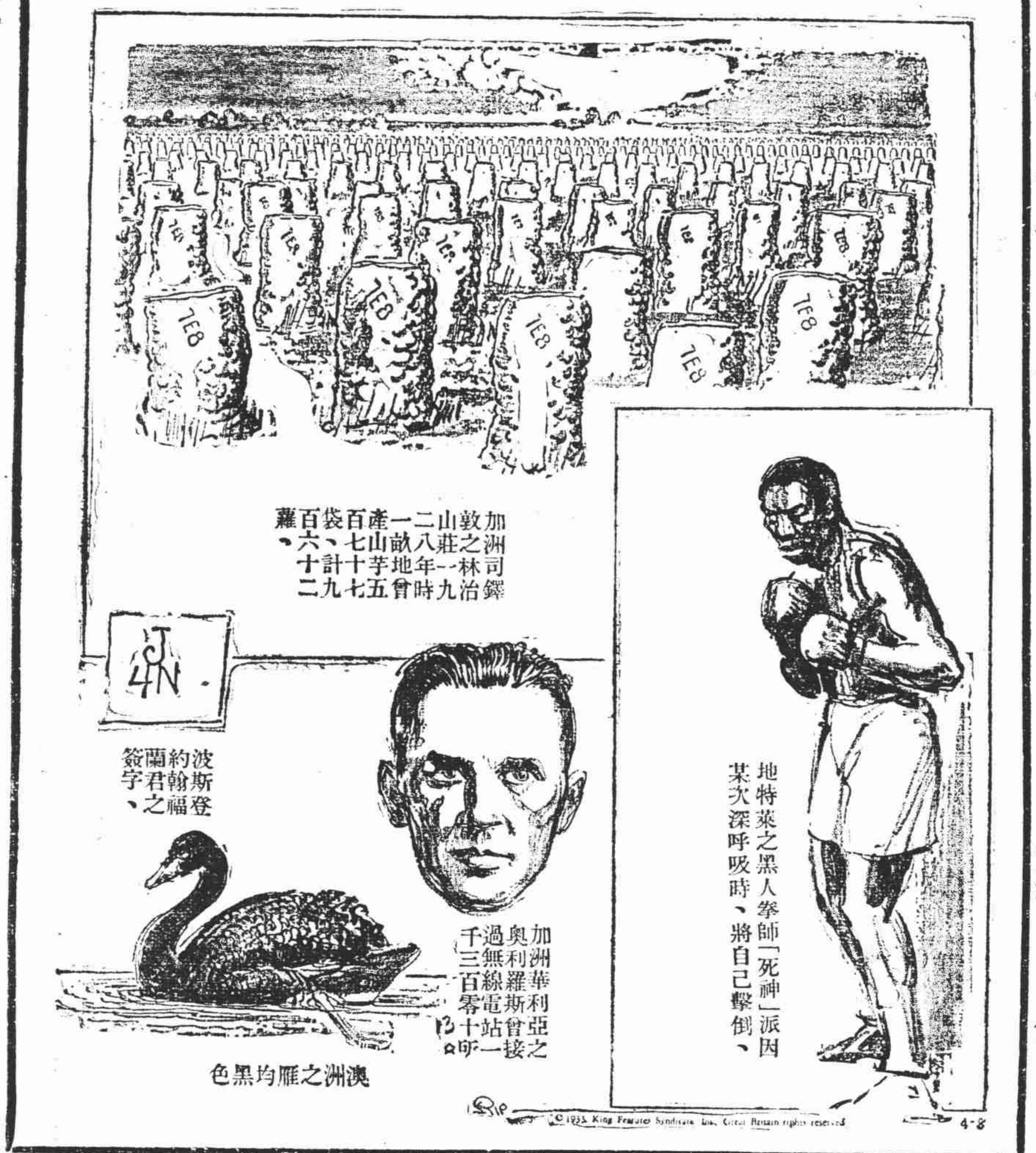

發見古畫

（路透社）

柏林——某青年畫家被聘、委任繪畫鄂爾墩堡司高納謨地方建築已有七百年之克沙令古廟、但彼於開始工作時、發見數百年前他人已曾畫就之圖、爲一中古時代之壁畫、蓋畫於內壁、外已刷有白粉、故初未見、該畫爲「最後之判決」中之克沙令殉難像、又一畫爲罪人於地獄中爲一有翼之魔鬼迎接、暨一惡魔提一裸體女子行刑之圖、乃不再事工作、

日警創制

（世界新聞社）

東京——日內務省因現當非常時期、謀擴大警察之機能起見、創設一種警察補助機關「義勇警察制度、最近提交警察部長會議討論、多數於原則贊成創設、警保局因決定實行、已參酌各部長之答案、擬就關於其組織活動方法之具體案、俟具體案決定後、更將徵求關係方面之意見、與大藏省接洽所需經費、卽於來年度起實施其範圍約及全國正規警官之三倍左右、卽在十五萬至二十萬人間、其組織以各警署及府縣爲中心、對適任者採登記制度、平日施行團體訓練、遇有非常事變或戰事時、卽於正規警官之指揮下從事團體的活動云、

武籐權威

（世界新聞社）

長春——日本爲謀加强統轄滿洲權力起見、對於目下在滿各機關（關東軍司令部、大使館、關東廳、滿鐵）之所謂三位一體政治、力謀强大化、上述各機關之首腦已着手作成實施案其所擬有二、（一）將旅順之關東廳移至長春附屬地內、使與關東軍司令部及大使館同樣、同時滿鐵本社亦移至長春、俾名實均置諸武藤元帥監督統制之下、（二）檢名就實、擴大强化目下實施中之各機關派出所制度、使關東廳及滿鐵之首腦部至長春服務、上述二案、第一案就實際而論、在法規上在官制上、殆無實現可能、故逆料結果、必以第二案爲基礎、而作成可實行方案、

交際領事

（美聯社）

舊金山——尼加拉卡所派往舊金山之副領事爲一二十三歲之女子亞格小姐、渠對人云、總領事蒙特尼格博士不喜出外宴會、故有社交之事、皆委渠代表、渠並自認副領事之職、其爲舒適、僅須赴宴會而已、駐金山各領事對亞格小姐尤爲歡迎、因渠甚爲美麗、交際手段、尤爲擅長云、

公主擧足

（路透社）

倫敦——路易絲公主、新自遠道航行返英、謂渠在船中、日行運動、以一足擧起及首、現身體極佳、能步行至郊外、而不覺疲乏云、

絕處逢生

（路透社）

倫敦——十八歲男孩密拉曾經歷冒險之旅行、渠乘藍烟囱定期郵船「道羅司」號返家、其所經歷之事如下、

在新加坡時不愼在郵船駛行時落水、爲潮水激出、離船甚遠、黑夜中游泳數小時、乃登一人所絕跡沙漠島、再重自投水奮勇游登他島、爲一中國船中人所見、救之上船、說明其事、船長准其所請、向「道羅司」號郵船追趕、登岸時、道羅司船方拋錨、船長方欲上岸、拍電報告其家屬、謂其已死、見之遂停止、

與失業伍

（路透社）

美爾缽——參議員伊理歐特氏最近微服與失業者爲伍、庶能考察失業者之生活情形、據云、失業者對於同舟者甚爲忠義、當伊氏喬裝外出時、與失業者遊行、某次、渠之草帽失去、同行者以其年老、自以其帽贈之、又有一次無物可食、同行者分餅予之、故伊氏謂失業者中之忠義、較豐衣足食者流差之萬里、渠返京後、作長報告、以爲失業者增進幸福及救濟之方云、

燭光增豔

（路透社）

尼斯——此間某夜總會新發明以燭光明室、庶餐客得有特種環境、據會主云、燭光使婦女尤爲美麗、幽語生情、在電炬下不能得此結果也、

德創運動

（哈瓦斯社）

柏林十日——德國橄欖式足球員大會、議決要求中央體育委員、使橄欖式足球成爲國家運動、列入國社黨衛鋒隊體育程序之中、

窖藏鈔票

（路透社）

華盛頓——美國政府、因極力避免經濟危機、故特另出資數百萬金、助美國彫印廠、庶可加多產額、以供應用、其結果、據地理學會關於美國彫印廠之報告如下、

通常每年、該廠所印紙幣、可繞赤道四週、每年出郵票面積二·二〇〇英畝、所製郵票中之糊漿、若用以製布丁、可饜九萬人、印刷機二百四十架、每秒鐘出鈔票十二張、內有僱員五·〇〇〇人、工場廣十英畝、又有地窖宏大、中藏模型及圖版、四週圍有鏡子、有看守者、門旁窖下爲水道、窖上繫有空氣警鈴、直通華盛頓警區、旁有一地窖、堆有未切開之紙幣及債劵數噸云、

英文大美晚報爲上海唯一英文夕刊家庭中幾於莫不人手一份故其廣告能盡量宣傳使閱者發生極端信任
寶號如在英文大美晚報刊登廣告定能收意想不到之效力不致浪費金錢
愛多亞路廿一號　電話八四〇八〇
THE SHANGHAI EVENING POST & MERCURY

明日插畫——「最重之花」